Ave, Ave. Ave Maria !

Tradition
Lira Sacra 1905

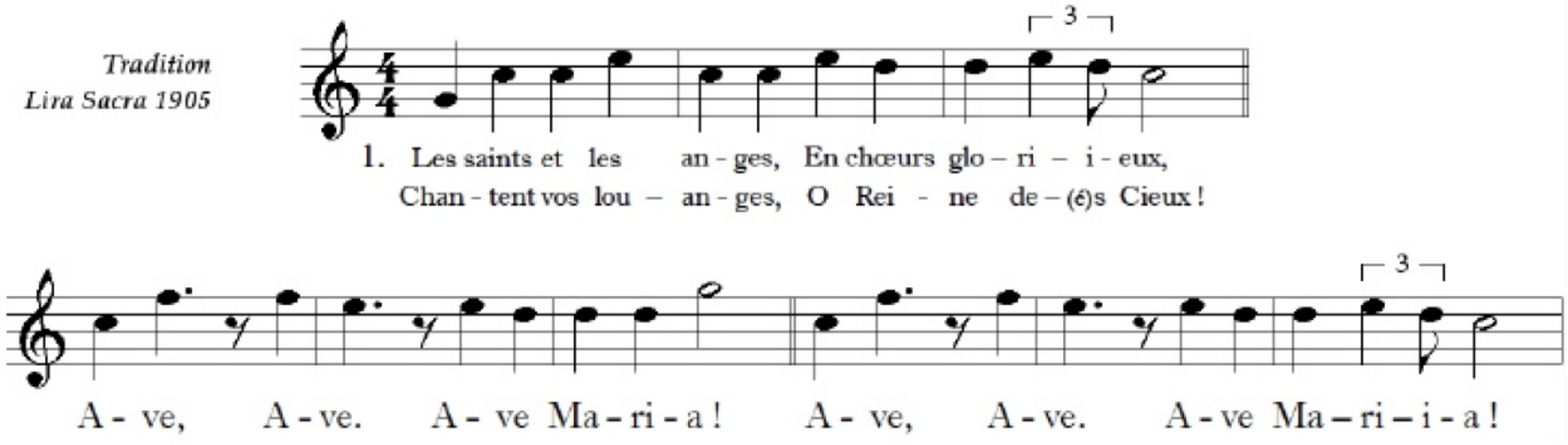

2. Ô Vierge Marie !
A ce nom si doux,
Notre âme ravie
Chante à vos genoux.

3. Comme aux temps antiques,
Chanta Gabriel,
Voici mon cantique,
Ô Reine du ciel.

4. Devant votre image,
Voyez vos enfants,
Agréez l'hommage
de leurs cœurs fervents.

5. Soyez le refuge
Des pauvres pécheurs,
Ô Mère du Juge
qui sonde les cœurs !

6. Vous de l'innocence
L'aimable soutien,
Prenez la défense
Du pauvre orphelin.

7. Du pauvre qui pleure
Exaucez les vœux ;
A sa derniére heure
Montrez lui lez cieux.

8. Vierge, sous votre aile,
heureux qui s'endort,
Sa frêle nacelle
Vogue vers le port.

9. Que notre louange
Redise sans fin,
Le chant que l'Archange,
Apprit aux humains

10. Écoutez, Ô Mère,
qui nous aimez tant,
Cette humble prière
que font vos enfants.

11. Au salut du monde
pour mieux travailler
Qu'une foi profonde
nous aide à prier.

12. Sur notre paroisse,
Versez vos faveurs,
Que la foi s'accroisse
Et garde les mœurs.

13. Ô douce patronne !
Pour toi sont nos chants ;
O Mère si bonne !
Bénis tes enfants.

14. À l'heure dernière,
pour nous les pécheurs,
Veillez, Sainte Mère,
priez le sauveur.

15. Ô Vierge Marie,
vivons dans l'espoir,
Après cette vie,
au ciel de vous voir.

16. Ô Vierge bénie !
Reçois notre amour ;
A toi notre vie
Jusqu'au dernier jour.

HYMNE
en
PÈLERINAGE
à Notre Dame
de Lavasina

Ave, Ave, Ave Maria
Ave, Ave, Ave Maria

1
Dans ton sanctuaire,
Si cher à nos cœurs,
Reçois tendre Mère,
Nos chants et nos fleurs.

2
Comme ton sourire
A pour nous d'attraits !
Ici, tout respire
Le calme et la paix.

3
Oh ! Qu'elle est donc bonne,
Avec son bonjour,
La douce Madone,
M'offrant son amour !

4
Oh ! Qu'elle est céleste
Dans sa pureté !
Oh ! Qu'elle est modeste
Avec sa beauté !

5
Avec quelle grâce
Et quel abandon
Jésus-Christ l'embrasse,
Et baise son front !

6
Et comme elle presse
Sur son cœur aimant,
Comme elle caresse
Le divin Enfant !

7
Bien qu'humble, elle résiste
De l'Ami divin
Le petit Baptiste
Vient baiser la main.

8
Et sa douce Mère,
D'un œil attendri,
Contemple et vénère
De son Jean l'Ami.

9
Joseph dit le juste,
Présente le lys
À l'Enfant auguste,
Qu'il nomme son Fils.

10
Et de cette scène,
Qui ravi nos yeux,
Marie est la Reine,
Ici, comme aux cieux.

11
J'aime ton sourire
Virginal et doux,
Et qui nous attire,
Mère, à tes genoux.

12
J'aime ton visage
Fait dans le ciel bleu :
Ce charmant ouvrage
Qui ravit un Dieu.

13
Tes autels rayonnent
D'ex-voto, de cœurs :
Tes murs se couronnent
De drapeaux, de fleurs.

14
Là, sont les bannières,
Flottant à l'entour,
Comme des prières
Aux ailes d'amour.

15
Et les témoignages
Des vœux adressés
Sont autant de gages
De vœux exaucés.

16
D'un pèlerinage
Trop long, ici-bas,
Là, dans le voyage,
J'arrête mes pas.

17
Mon âme ravie
Trouve dans ces Lieux,
Loin de la Patrie,
Un rêve des cieux.

18
Je fixe ma tente
Au bord du chemin
Là, dans mon attente
Du grand jour sans fin.

19
Là, je désaltère
Ma soif de bonheur
Aux flots qu'une mère
Verse dans mon cœur.

20
Sa main maternelle
Me donne ce Pain
De vie éternelle
Qui calme ma faim.

21
Loin de la tempête,
Je viens reposer
Sous sa main, ma tête,
Et dans son baiser.

22
Et là je me garde,
Sous ces pavillons
Du soleil qui darde
Sur moi ses rayons.

23
Là, souffle la brise
D'un printemps joyeux,
L'hiver, quand la bise
Siffle en d'autres lieux.

24
Dans cette demeure
Je trouve l'espoir,
Quand mon âme pleure,
Qu'au ciel tout est noir.

25
L'ennemi me presse,
Redouble ses coups,
Je reviens, sans cesse,
A mon nid si doux.

26
Là, loin des larmes,
Je viens réparer
Mes forces : aux armes
Me mieux préparer.

27
Là, quand je sommeille
Ton œil est sur moi :
Mère, je m'éveille,
En pensant à toi.

28
Et l'enfant te donne
Son premier regard :
Tu fus sa Madone,
Maintenant, vieillard :

29
Souvent une mère
Vient en suppliant :
De ton sanctuaire
Sort en souriant.

30
Et la paix aborde
Les cœurs ulcérés :
La miséricorde,
Les cœurs égarés.

31
La foule se presse,
Parfois, en pleurant :
Et, dans l'allégresse,
Retourne, en chantant.

32
Bien douces les larmes
Qui mouillent les yeux !
Suaves les charmes
Qu'on goutte en ces lieux !

33
La reconnaissance
Compose, parfois,
Un concert immense
De toutes ces voix.

34
Et la Corse entière
Revient, tour à tour,
T'offrir sa prière
Et son chant d'amour.

35
Comme ton partage
Cette île est à toi :
Comme un héritage
Elle est sous ta loi.

36
Et toi ses montagnes,
Aux riants sommets ;
À toi ses campagnes,
Aux sombres forets ;

37
À toi ses collines,
Avec leurs chansons ;
À toi ses ruines,
Aux grandes leçons.

38
À toi sa mémoire,
Au doux souvenir :
Comme à toi sa gloire,
Au long avenir.

39
Ses vicissitudes
Ton œil les suivit ;
Ses sollicitudes
Ton cœur les sentit.

40
Sous ton patronage
Elle résista
Contre maint orage :
Corse elle resta.

41
Oh, comme elle t'aime !
Et tu le sais bien :
Car tu fus toi-même
Son ferme soutien.

42
Règne en souveraine
Sur ces cœurs amis
Que l'amour enchaine
À tes pieds soumis.

******

S. TEOFILO DA CORTE

à Miomu - Responsorio :

O Corsicæ concivibus
Sidus ntens, Theophile,
Audi benigni auribus,
Dum te precamur, supplices.

Tu Petri avitam, sédulus
Quam niutasti patribus,
Fidem tuére in fillis
Sanctisque adauge fructibus.

Morbos, fames et prœlia
Nostri ab arce finibus,
Quovis et in discrimine
Nobis in ævum subveni.

Tu Petri ...

Gloria patri, et Filio,
Et Spiritu Sancto.

Tu Petri ...

Si Quæris Mirácula

Versu di Ficarella

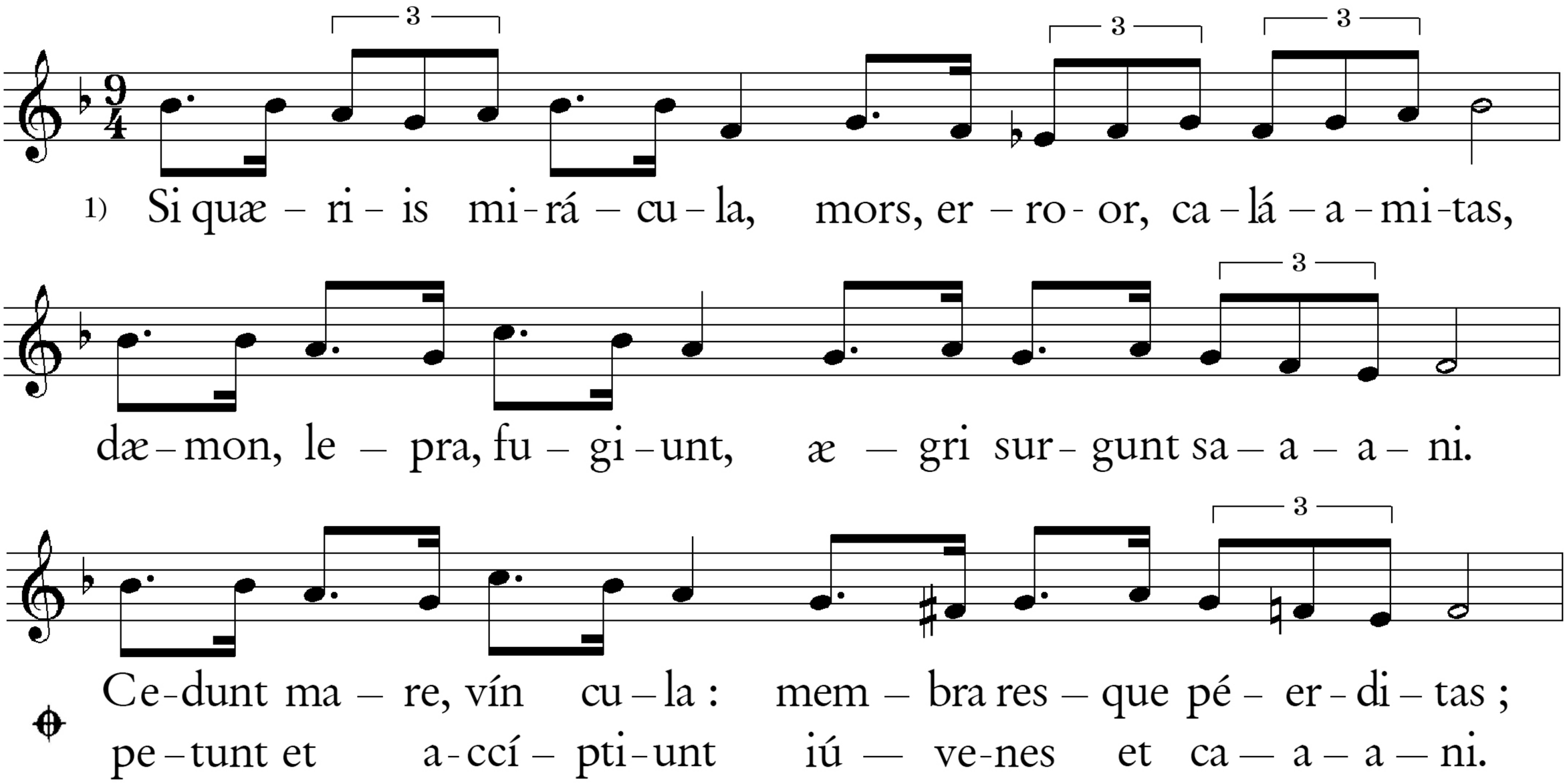

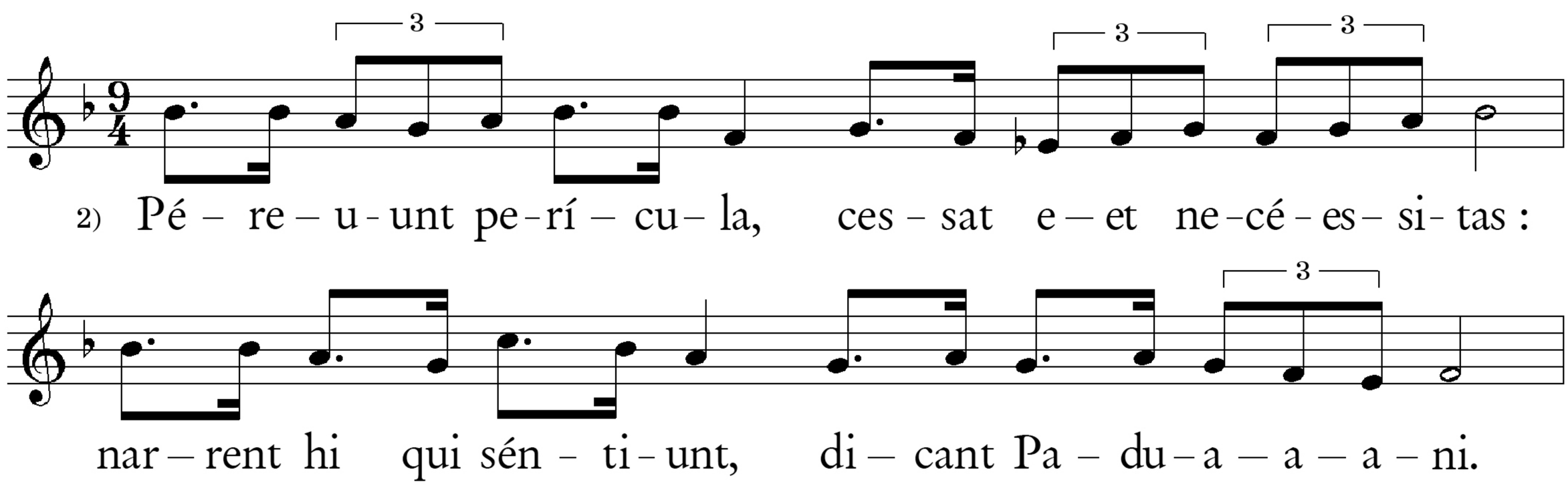

D.S. al ⊕ *Ant :* Cedunt mare, víncula : etc...

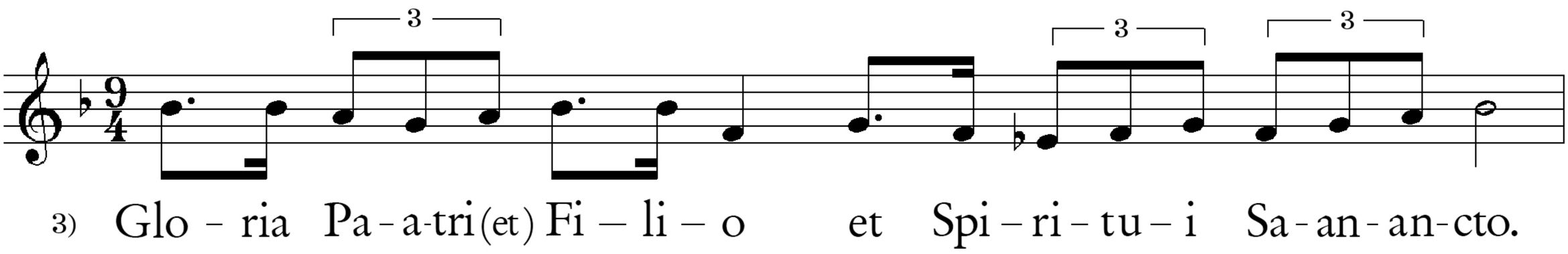

D.S. al ⊕ *Ant :* Cedunt mare, víncula : etc...

Si quæris mirácula, mors, error, calámitas, dæmon, lepra, fugiunt, ægri surgunt sani.

Ant : **Cedunt mare, víncula : membra resque pérditas ; petunt et accíptiunt iúvenes et cani.**

Péreunt perícula, cessat et necéssitas : narrent hi qui séntiunt, dicant Paduani.

Ant : **Cedunt mare, víncula : membra resque pérditas ; petunt et accíptiunt iúvenes et cani.**

Gloria Patri et Filio et Spiritui Sancto.

℟. Ora pro nobis, beate Antoni,
℣. Ut digni efficiamur promissionibus Christi.

Responsorium (hymne St Antone)

DE MARIE QU'ON PUBLIE

Air du Pange Lingua

Couplet Lira sacra, 1905

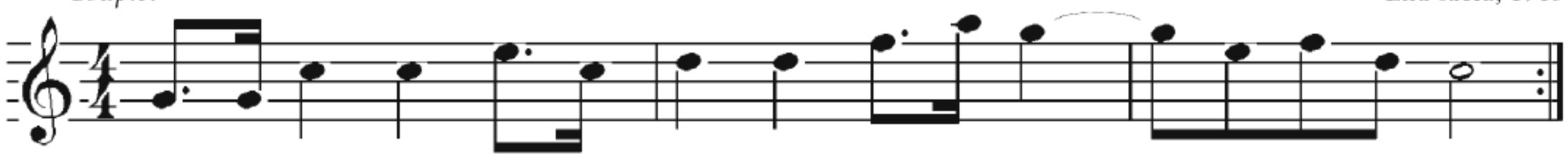

Refrain

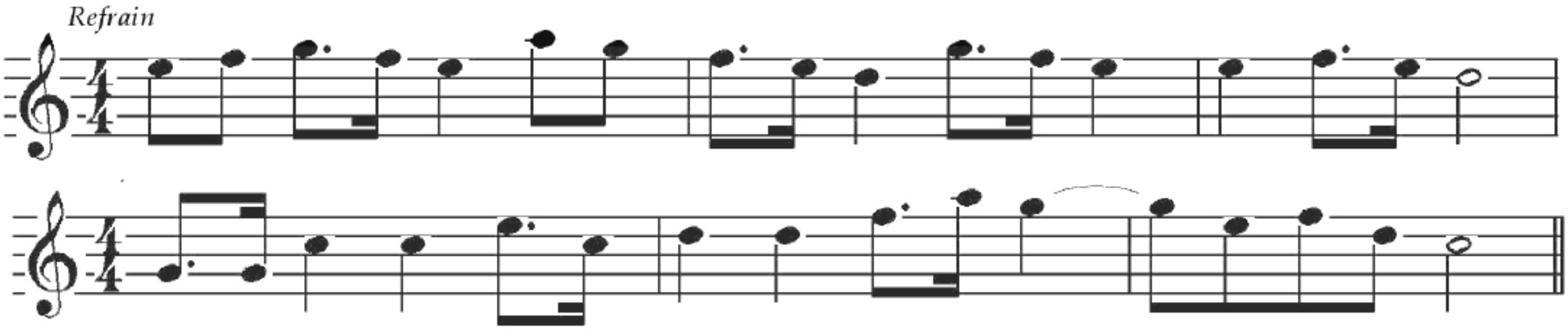

1- Unis aux Concerts des anges,
Aimable Reine des Cieux,
Nous célébrons vos louanges
Par nos chants mélodieux.

De Marie - qu'on publie
Et la gloire et les grandeurs ;
Qu'on l'honore - qu'on l'implore
Qu'elle règne sur nos cœurs !

2- Auprès d'Elle la nature
Est sans grâce et sans beauté ;
Les cieux perdent leur parure,
Le soleil perd sa clarté.

3- C'est le lis de la vallée ;
Son parfum délicieux
Sur la terre désolée
Attire le Roi des Cieux.

4- C'est la Vierge incomparable,
C'est la gloire d'Israël;
Elle sauve le coupable
Et fléchit le Dieu du Ciel.

5- Pour tout dire, c'est Marie:
Dans ce nom que de douceur !
Dans ce nom que d'harmonie !
Quel espoir pour le pécheur !

6- Qui jamais dans la détresse
Eleva vers elle un cri,
Et n'obtint de sa tendresse
Prompt secours et sûr abri ?

7- Quand l'enfer dans sa furie
Vient rôder autour de vous,
Invoquez toujours Marie.
En tombant à ses genoux.

Venez divin Messie

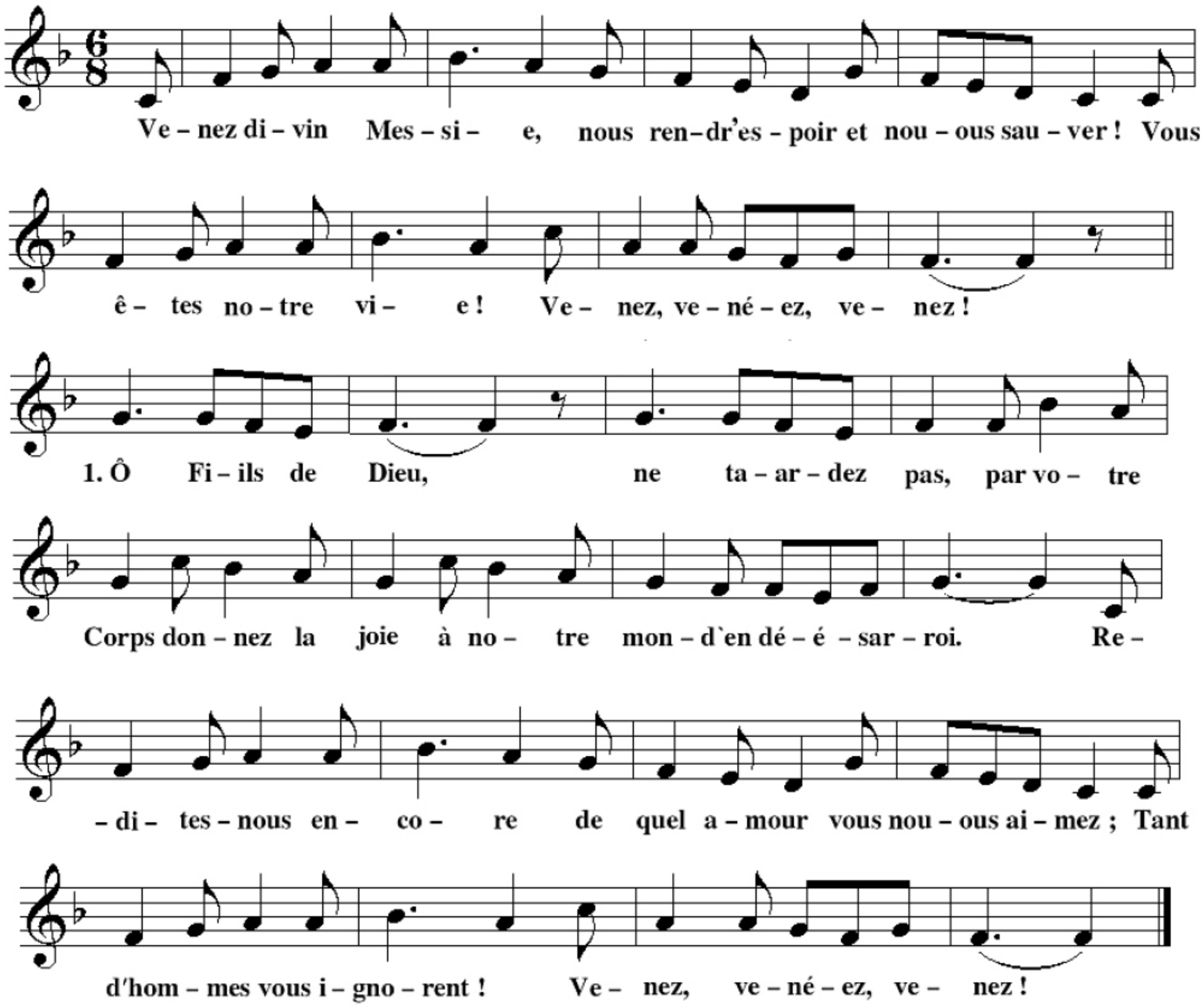

2. À Bethléem,
les cieux chantaient,
que le meilleur
de vos bienfaits
c'était le don
de votre paix.

Le monde la dédaigne :
partout les cœurs
sont divisés !
Qu'arrive votre règne !
Venez, venez, venez !

3. Vous êtes né
pour les pécheurs,
que votre grâce,
ô Dieu Sauveur,
dissipe en nous
la nuit, la peur !

Seigneur que votre enfance
nous fasse vivre
en la clarté,
Soyez la délivrance,
Venez, venez, venez !

4. Quand vous viendrez
au dernier jour
juger le monde
sur l'amour,
que nous veillions
pour ce retour !

Que votre main nous prenne
dans le Royaume
des sauvés !
Que meure enfin la haine,
Venez, venez, venez !

VOLEZ, VOLEZ, ANGES DE LA PRIERE

(à la St Joseph)

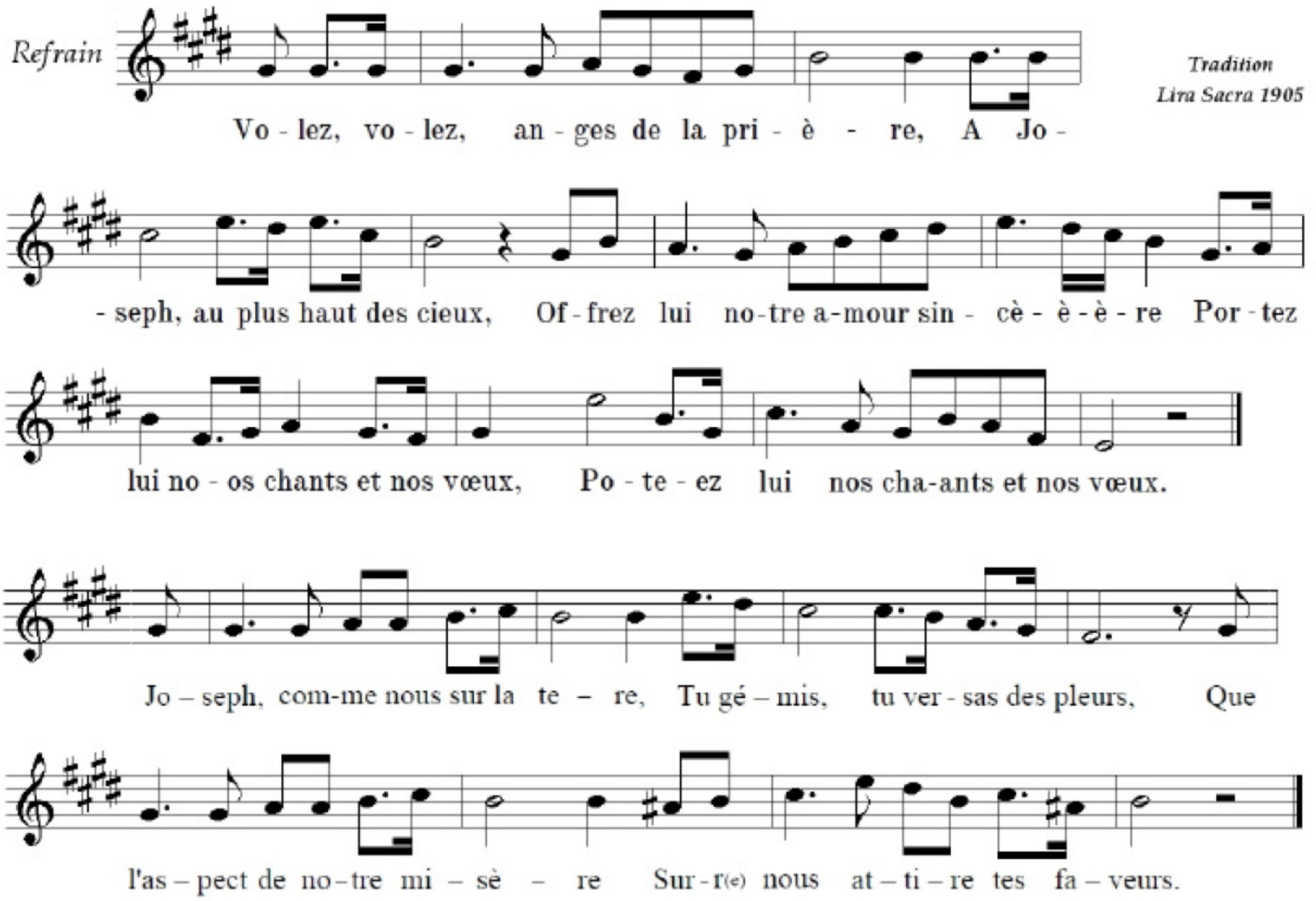

Refrain : Volez, volez, anges de la prière, à Joseph, au plus haut des cieux,

Offrez-lui notre amour sincère. Portez-lui nos chants et nos vœux. (bis)

1- Joseph, comme nous sur la terre,
Tu gémis, tu versas des pleurs,
Que l'aspect de notre misère
Sur nous attire tes faveurs.

2 - Réponds à notre confiance;
Dans nos cœurs fait croître à jamais,
Avec les lis de l'innocence,
Les charmes si doux de la paix.

3- Quand sonnera l'heure dernière,
Saint Patron de la bonne mort,
Reçois-nous dans tes bras de père
Et daigne nous conduire au port.

4 - Que près de toi, près de Marie,
Sous les yeux du divin Jésus,
Nous goûtions, après cette vie,
Le bonheur promis aux élus !

Sunate campane corse, sunate in allegria, cantate o chjese corse, per a Vergine Maria

1/ Sunate campane corse,
Un stanciate di cantà
Sunate campane corse,
Per a nostra umanità

2/ Di a fede u rampale
Chì fideghja la marina
Bellu tempu o tempurale
Ci prutegi o Regina

3/ Cara Vergine Maria
Mamma di li sconsolati,
Vergine dolce à pia
Succori li spatriati

4/ Prega l'Assunta in celu
Corsu di Santa Maria
Prega per noi fratelli
Prega la nostra divina

5/ È quandu la notte nasce
In la cima di li monti
Versu stu locu di pace
Calemu i nostri fronti

Evviva Maria, Maria evviva, evviva Maria, è chì la creò

1/ Lodate Maria
O lingue fidele
Risoni in celi
A vostra armunia

2/ U celu ti colma
Di grazie più belle
Un giru di stelle
Ti forma curona

3/ O Santa Maria
U t'aiutu forte
In puntu di morte
Dà à l'anima mea

4/ Lode à tè Maria
O Immaculata
Cusì bella è pura
Sia celebrata

5/ Frà tutte e donne
Sè stata prescelta
Madre di u Signore
Tù sè benedetta

6/ Gloriosu Rumore
Sò par tè li canti
Par tè lu Signore
Fece belli incanti

SALUT, O VIERGE IMMACULEE

(LIRA SACRA, Lavasina 1905)

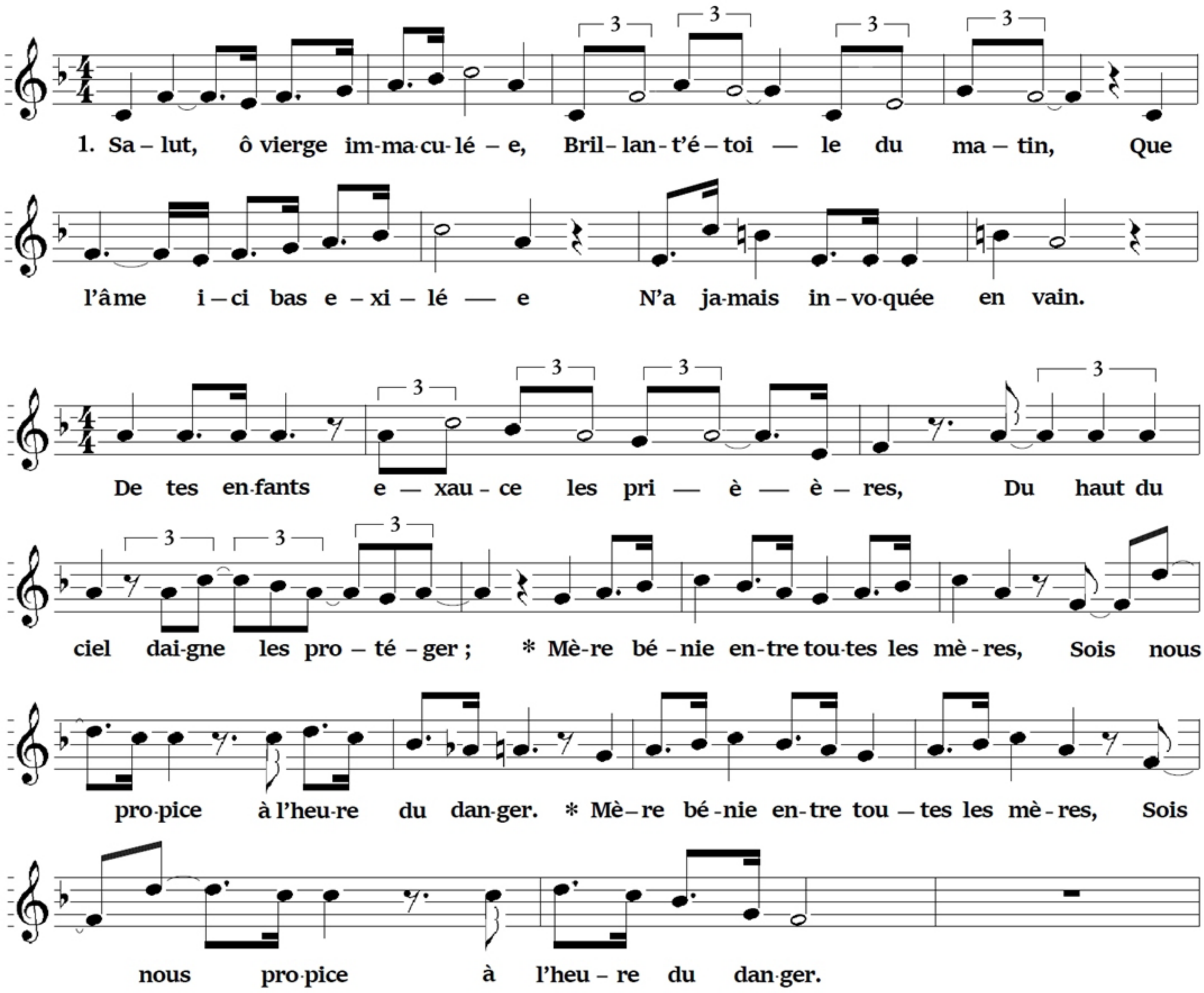

1. Salut, ô vierge immaculée,
Brillante étoile du matin,
Que l'âme ici-bas exilée
N'a jamais invoquée en vain.

De tes enfants exauce les prières,
Du haut du ciel daigne les protéger ;
Mère bénie entre toutes les mères,
Sois nous propice à l'heure du danger. ***(bis)***

2. Quand, loin de cet aimable asile
De l'innocence et du bonheur,
Où tu sais nous rendre facile
La loi sainte d' un Dieu sauveur,

Mille ennemis, mille cruelles guerres
Nous rendront lourd ce fardeau si léger,
Mère bénie entre toutes les mères,
Sois nous propice à l'heure du danger. ***(bis)***

3. Maintenant, à l'abri du monde,
Notre âme goute un doux sommeil ;
Mais l'orage qui déjà gronde,
Lui présage un triste réveil :

Bientôt, hélas ! Vers de lointaines terres
Nous voguerons, timides passagers ;
Mère bénie entre toutes les mères,
Sois nous propice à l'heure du danger. ***(bis)***

4. Veille sur nous, tendre Marie,
Surtout à l'heure du trépas :
Fais qu'en la céleste patrie
Ton Fils nous reçoive en ses bras.

Quand, précédé d'éclairs et de tonnerres,
Avec rigueur il viendra nous juger,
Mère bénie entre toutes les mères,
Sois nous propice à l'heure du danger. ***(bis)***

Regina cæli

(Gregorien tradition)

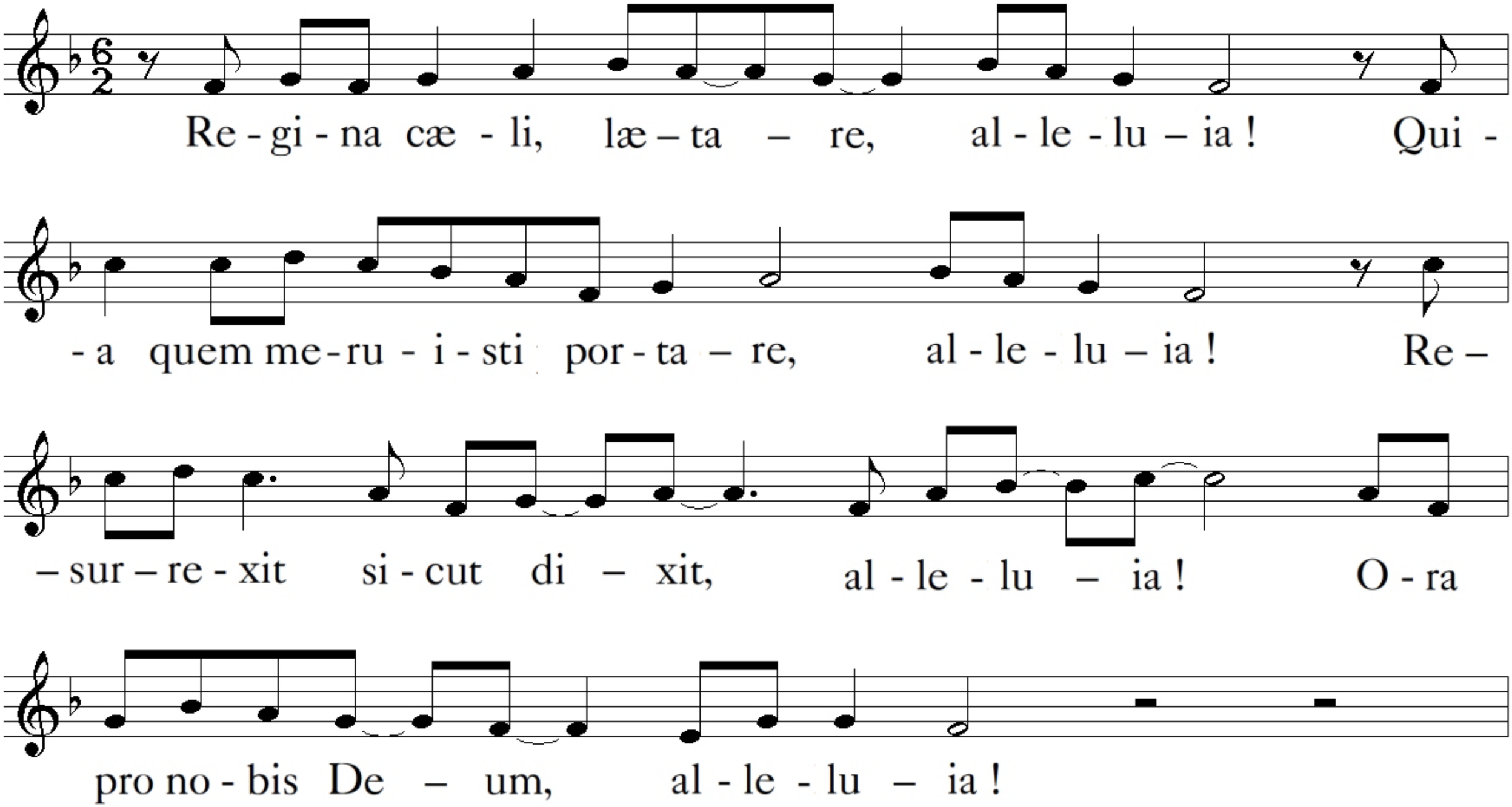

Vierge Sainte Dieu t'a choisie

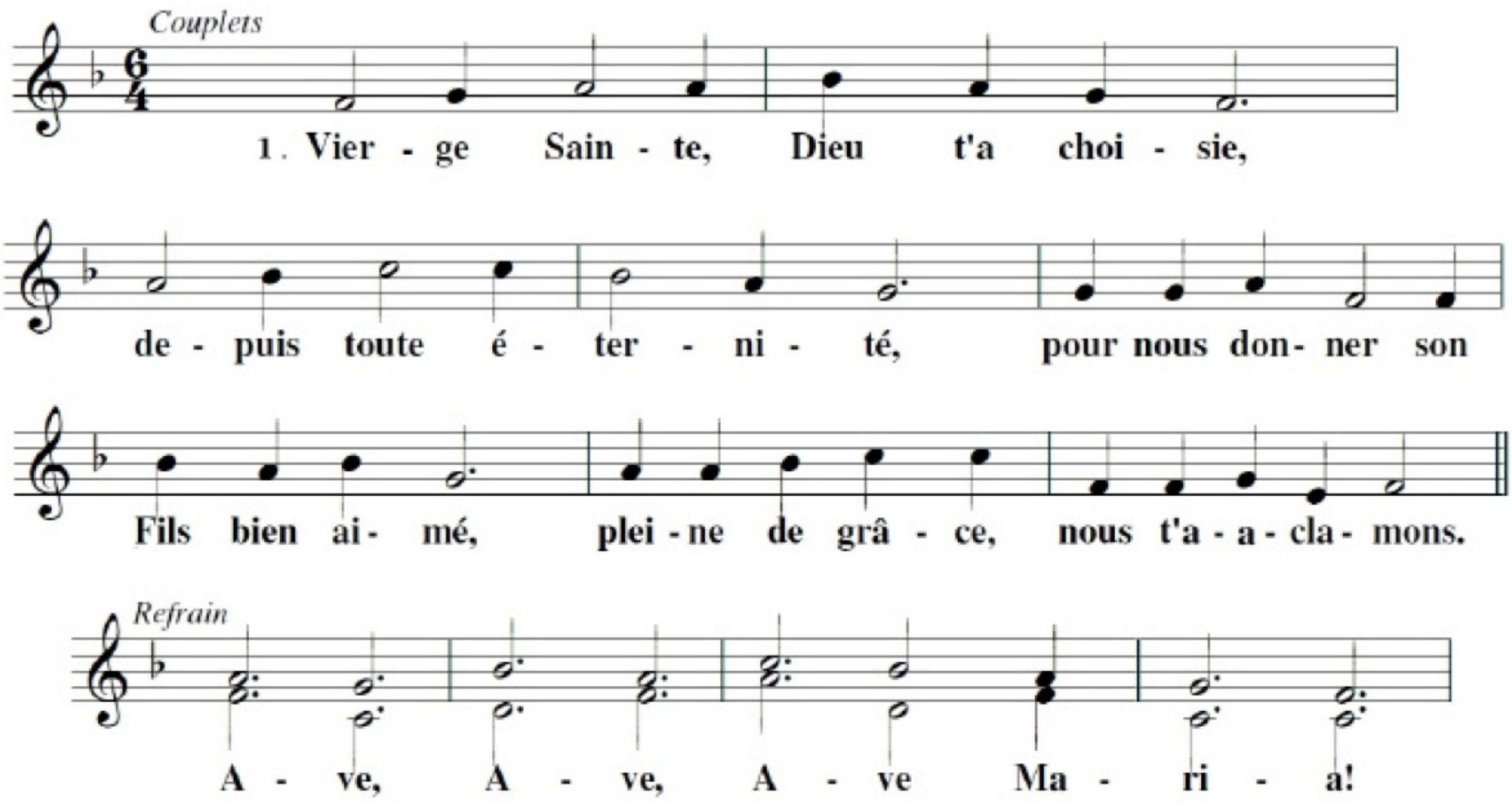

2 - Par ta foi et par ton amour,
Ô Servante du Seigneur !
Tu participes à l'œuvre de Dieu,
Pleine de grâce, nous te louons.

3 - En donnant aux hommes, ton Fils,
Mère riche de bonté,
Tu fais la joie de ton Créateur,
Pleine de grâce, nous t'acclamons.

4 - Ô Marie, Refuge très sûr
Pour les hommes, tes enfants,
Tu nous comprends et veilles sur nous,
Pleine de grâce nous te louons.

5 - Tu demeures près de nos vies,
Nos misères et nos espoirs,
Pour que la joie remplisse nos cœurs :
Pleine de grâce, nous t'acclamons.

6 - Ô Marie, Modèle éclatant,
Pour le monde aujourd'hui,
Tu nous apprends ce qu'est la beauté :
Pleine de grâce, nous t'admirons !

7 - Tu nous mènes auprès de ton Fils
Qui nous parle de l'Amour
Et nous apprend ce qu'est le pardon :
Pleine de grâce, nous t'écoutons !

Nous voulons Dieu

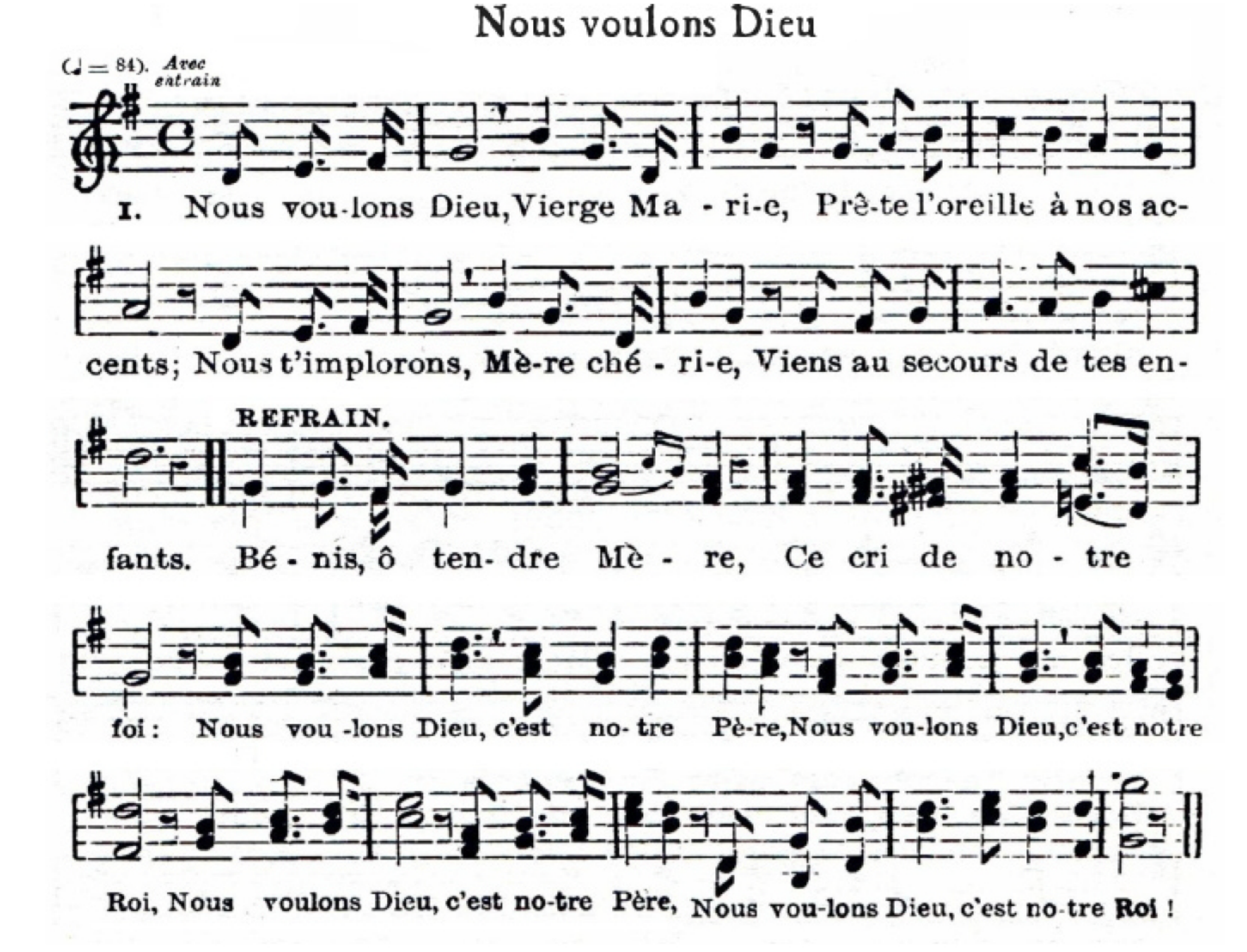

2 - Nous voulons Dieu ! ce cri de l'âme
Que nous poussons à ton autel,
Ce cri d'amour qui nous enflamme,
Par toi qu'il monte jusqu'au ciel.
Bénis, ô tendre Mère,
Ce cri de notre foi :
* Nous voulons Dieu ! C'est notre Père,
Nous voulons Dieu ! C'est notre Roi. Bis*

3 - Nous voulons Dieu dans la famille,
Dans l'âme de nos chers enfants ;
Pour que la foi s'accroisse et brille
A nos foyers reconnaissants. Refrain.

4 - Nous voulons Dieu ! Sa sainte image
Doit présider aux jugements ;
Nous le voulons au mariage
Comme au chevet de nos mourants. Refrain.

5 - Nous voulons Dieu pour que l'Eglise
Puisse enseigner la vérité
Combattre l'erreur qui divise,
Prêcher à tous la charité. Refrain.

6 - Nous voulons Dieu ! le ciel se voile
La tempête agite les flots ;
Brille sur nous, ô blanche étoile,
Conduis au port les matelots. Refrain.

MAGNIFICAT

(versu di Salvatori di a Ficarella)

CONFRATÈRNA
SANTA CROCE di
SAN MARTINO
DI LOTA

Ripigliu

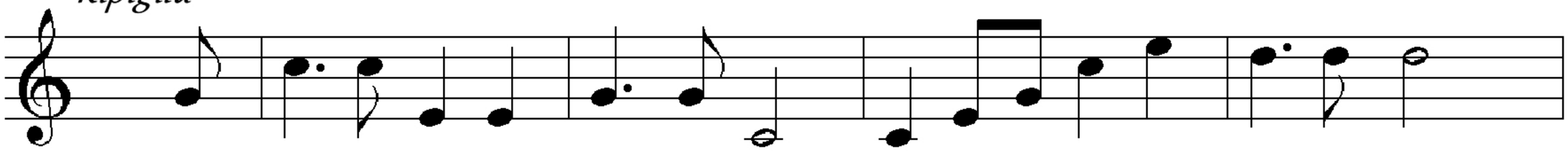

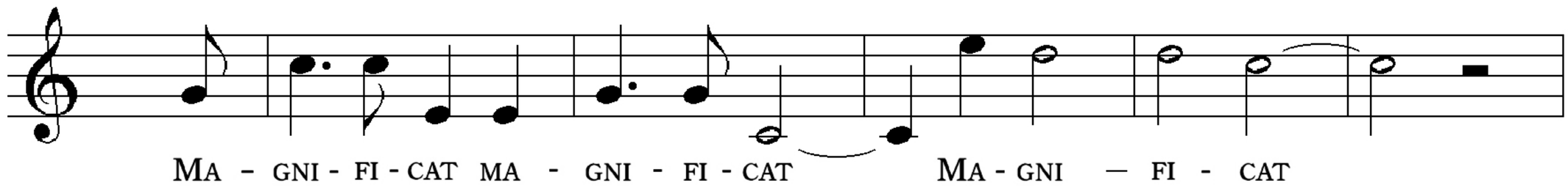

1).

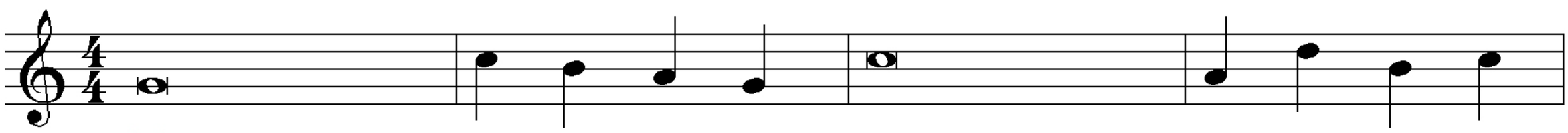

Et exultávit — spí – ritus me – us in Deo salu — tá – ri me – o.
Quia respéxit humilitátem an cíl – læ su – æ :
ecce enim ex hoc beátam me dicent omnes gene – ra – ti – ó – nes.
Quia fecit mihi magna qui po – tens est : et sanctum — no – men e – jus.

2).

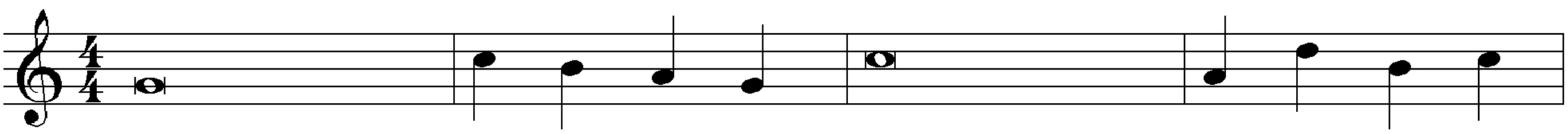

Et misericórdia ejus a pro – gé – ni – e in progénies ti — mén – ti – bus eum.
Fecit poténtiam in brá – chio su – o :
dispérsit supérbos mente cor – dis su – i.
Depósuit potén – tes – de se – de, et exal ——— tá – vit húm – iles.

3).

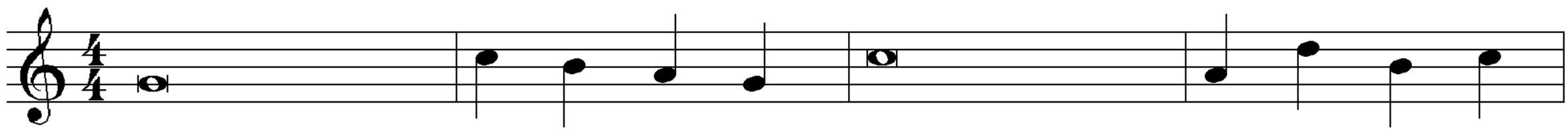

Esuriéntes im – plé – vit bo – nis, et dívites dimí – sit i – ná – nes.
Suscépit Israël pú – e – rum su – um, recordátus miseri – cór – diæ su – æ.
Sicut locútus est ad pa – tres nos – tros, Abraham et sémini ejus in sæ – cula.

4).

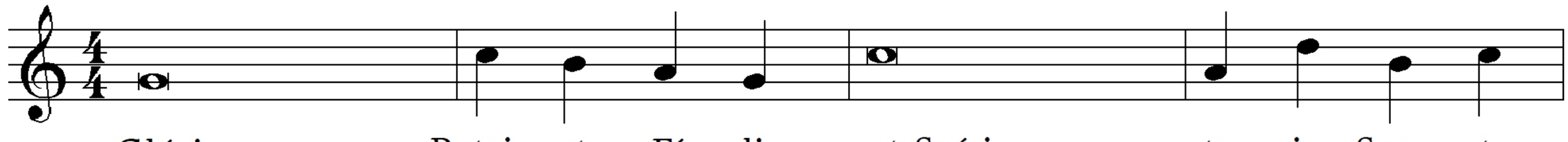

Glória ——— Patri et Fí – lio et Spíri ——— tu – i San – cto.
Sicut erat in princípio et nunc et sem – per, et in sæcula sæcu - ló – rum A – men.

PRENDS MON CŒUR, LE VOILA

Tradition, Lira Sacra 1905

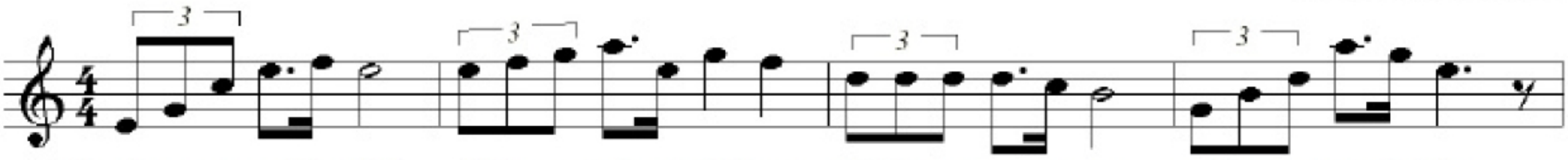

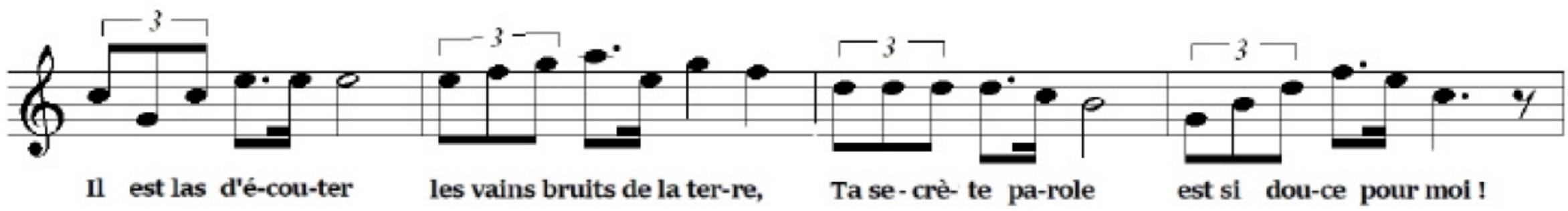

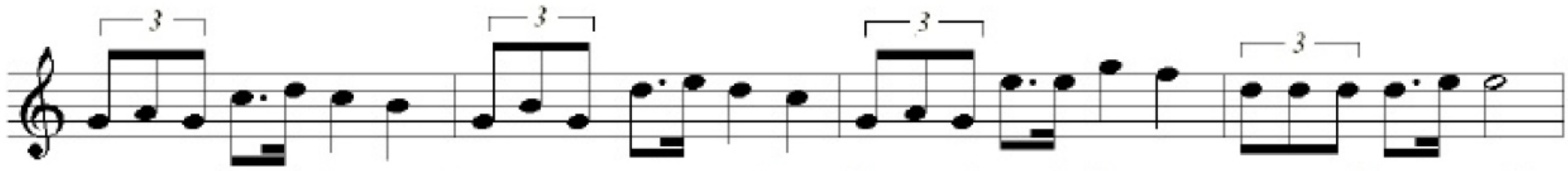

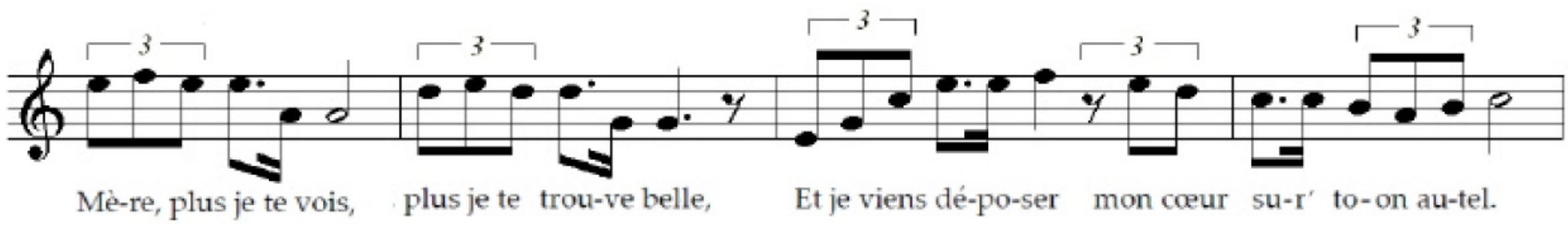

2- Tu le sais inconstant, hâte-toi de le prendre ;
Peut-être que ce soir il ne serait plus mien :
Il me faudrait pleurer pour me le faire rendre,
Oh ! Cache-le bien vite et mets-le dans le tien.

3- Et puis, si quelquefois je te le redemande,
Oh ! Ne me le rends plus ! Mais dis-moi dès ce jour,
Dis-moi que tu ne peux accueillir ma demande,
Que je te l'ai donné, qu'il est tien sans retour.

4- Rends-moi pur à tes yeux, donne-moi l'innocence,
Un bon cœur pour t'aimer et ton sein pour dormir ;
La foi, la charité, la sublime espérance,
Tes vertus ici-bas, un beau jour pour mourir.

Refrain

Prends mon cœur, le voilà,
Vierge, ma bonne Mère ;
C'est pour se reposer
Qu'il a recours à toi ;
Il est las d'écouter
Les vains bruits de la terre,
Ta secrète parole
Est si douce pour moi !

CANTATE DOMINO

George Frederich Händel (1685-1759)

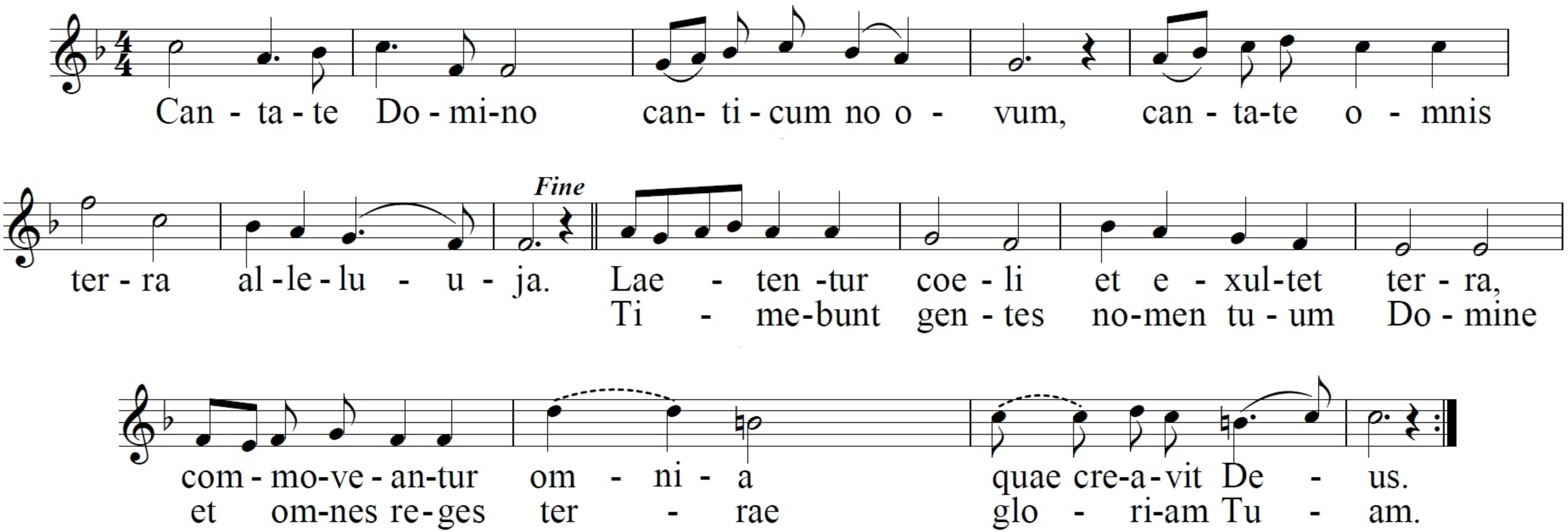

A toi la gloire, ô Ressuscité !

Musique F. Haendel

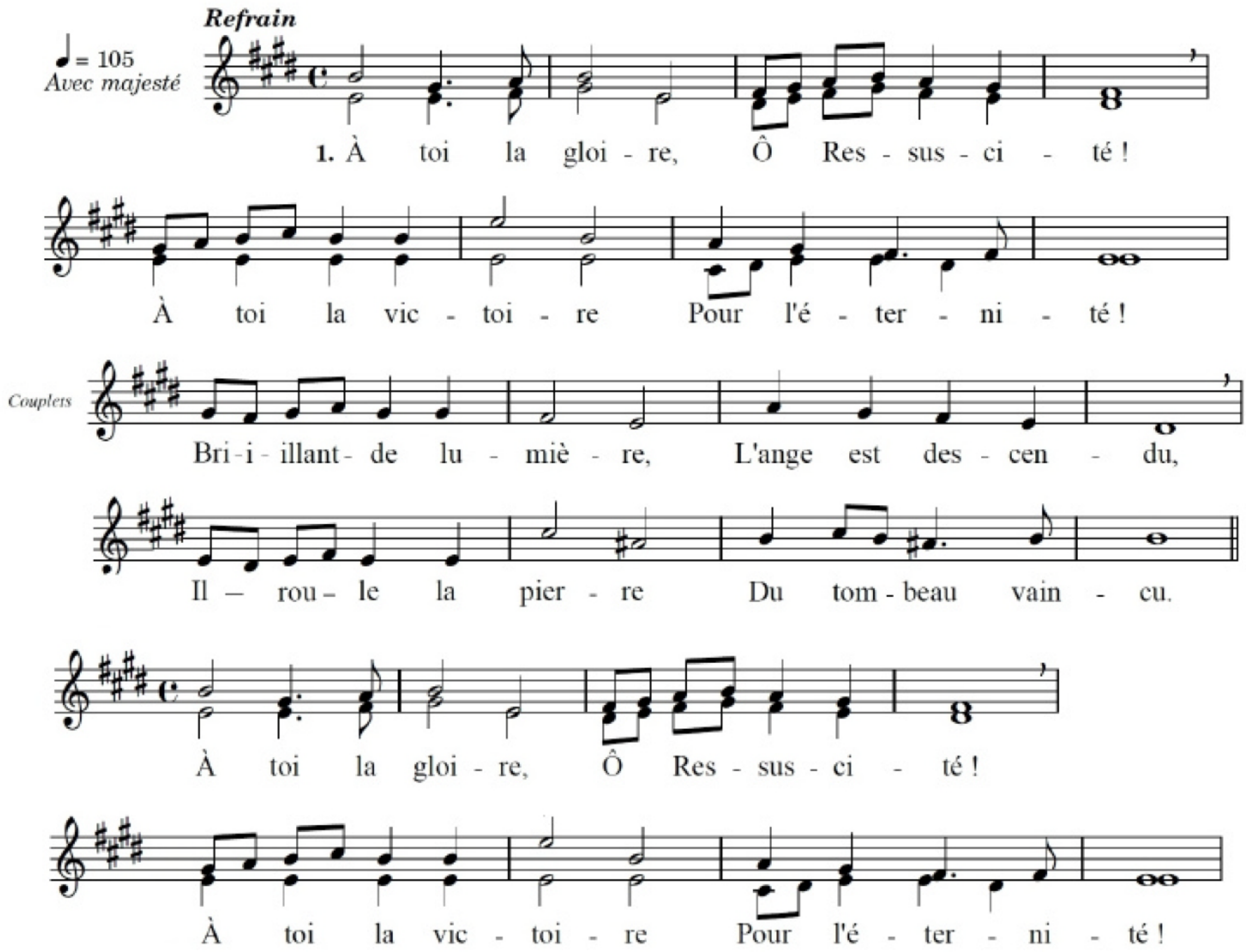

2 - Vois-le paraître. C'est lui ! C'est Jésus !

To Sauveur, ton Maitre ! Ho ! Ne doute plus !

Sois dans l'allégresse, peuple du Seigneur,

et redis sans cesse* que Christ est vainqueur.

A toi la gloire, ô Ressuscité ! À toi la victoire pour l'éternité.

3 – Craindrais-je encore ? Il vit à jamais.

Celui que j'adore, le Prince de paix

Il est ma victoire, mon puissant soutien,

ma vie et ma gloire ; non, je ne crains rien.

A toi la gloire, ô Ressuscité ! À toi la victoire pour l'éternité.

Bon Saint-Antoine

à l'occasion du 13 mai, fête de la St Antoine à Figarella

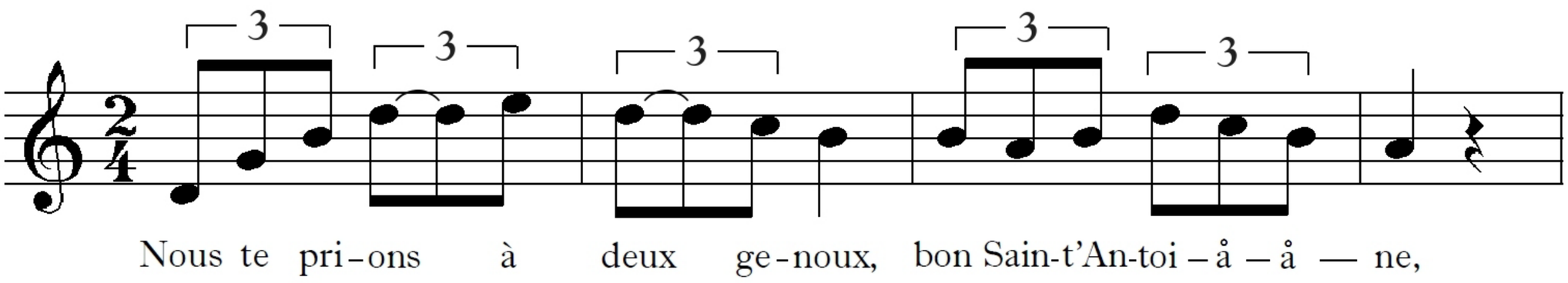

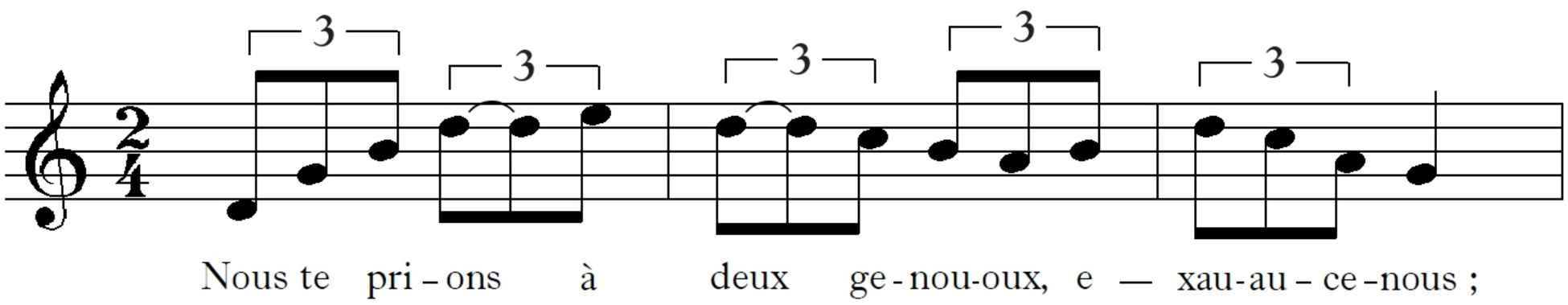

℟. Nous te prions à deux genoux, bon Saint-Antoine,
Nous te prions à deux genoux, exauce-nous ;

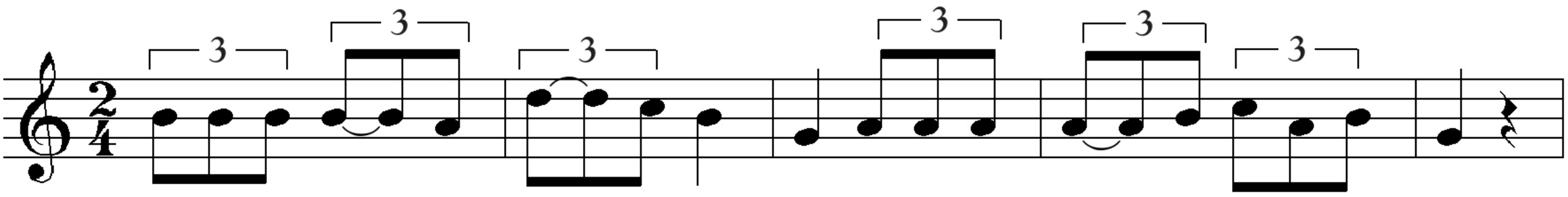

1- Oh ! qu'elle est belle ton image,
Reflétant tes douces vertus !
Qu'il est aimable, ton visage,
Caressé par l'Enfant-Jésus !

2 - Grand Saint, ton pouvoir est immense,
J'en vois la source entre tes bras ;
Jésus te donne sa puissance
Pour nous secourir ici-bas.

3 - Autrefois, on vit la nature
A ton gré suspendre ses lois,
Les poissons quittaient l'onde pure
Pour venir entendre ta voix.

4 - Les miracles, aujourd'hui même,
De tes mains pour notre bonheur
Tombent comme le blé que sème
Dans ses sillons le laboureur.

5 - Du pauvre, ton cœur charitable
Aime à rassasier la faim ;
Pour lui qu'on te prie, et sa table
Aussitôt se couvre de pain.

6 - On dit que tu mets sur la trace
Des objets, des trésors perdus ;
Au pécheur fais trouver la grâce,
Et que ses biens lui soient rendus.

7 - A tous ceux qu'égare le doute,
Par la foi, flambeau précieux,
Grand saint, fais retrouver la route
Qui mène de la terre aux Cieux.

8 - Pour le prochain, dans cette vie,
Mets en nos cœurs ta charité ;
Et pour voir Dieu, dans la Patrie,
Mets en nos cœurs ta pureté.

Voici le corps et le sang du Seigneur

T. et M. : M. Dannaud.

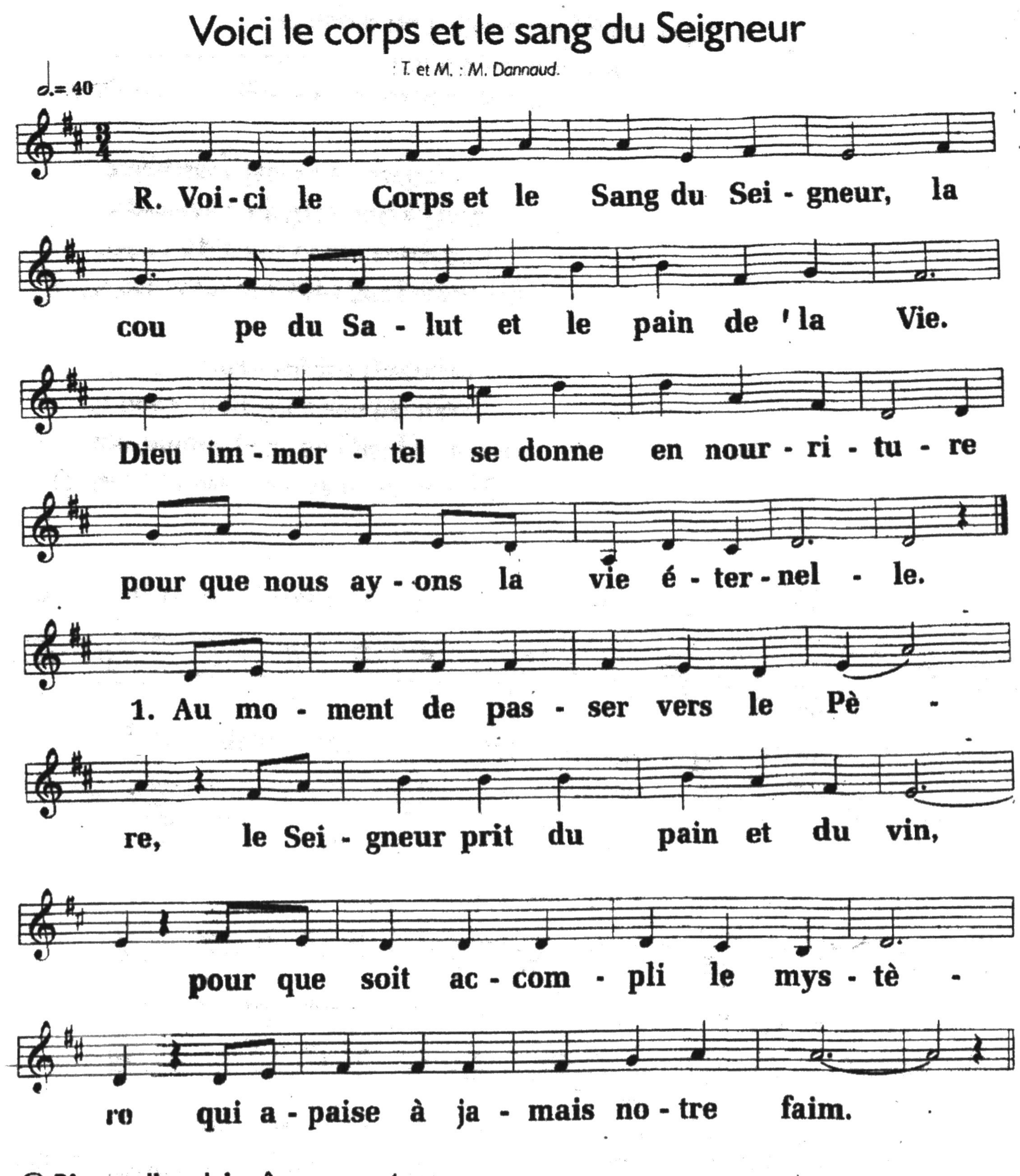

② Dieu se livre lui-même en partage,
par amour pour son peuple affamé.
Il nous comble de son héritage
afin que nous soyons rassasiés.

③ C'est la foi qui nous fait reconnaître,
dans ce pain et ce vin consacrés,
la présence de Dieu notre Maître,
le Seigneur Jésus ressuscité.

④ Que nos langues sans cesse proclament,
la merveille que Dieu fait pour nous.
Aujourd'hui, il allume une flamme,
afin que nous l'aimions jusqu'au bout.

Communion

Lira sacra, 1905

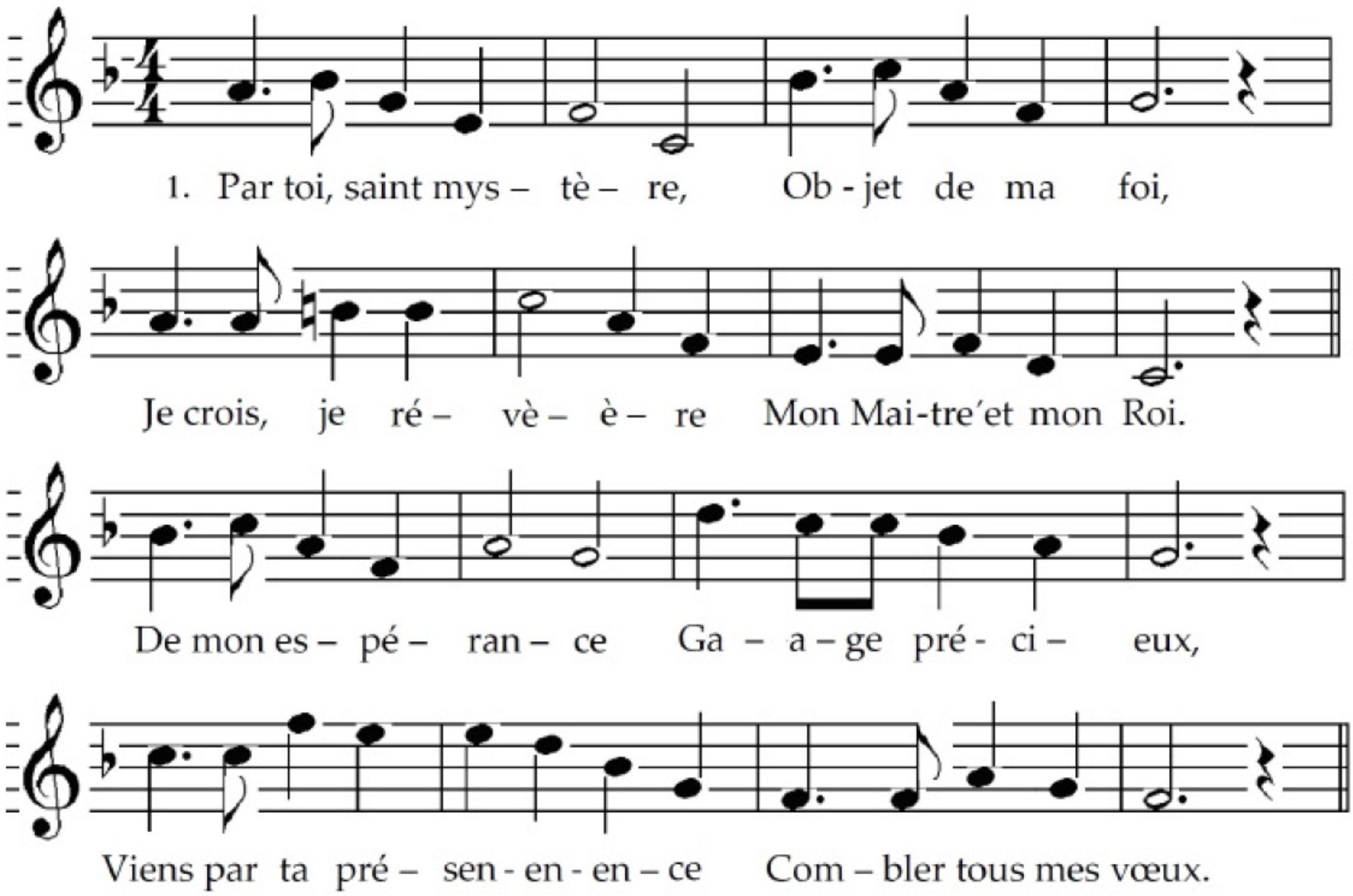

- 2 -

De ta vive flamme,

Feu du saint amour,

Consume mon âme

En cet heureux jour.

Mais de ma misère,

Dieu de sainteté,

Que l'aveu sincère

Touche ta bonté.

- 3 -

Epoux de mon âme,

Entends mes soupirs,

Mon cœur te réclame,

Remplis mes désirs.

Le voici, silence !

Oh! Quelle faveur !

Mon Jésus avance.

Il est dans mon cœur.

Ave Roche

Air du « Si quæris miracula »

Versu di Ficarella

Confratèrna
Santa Croce di
San Martino
di Lota

Per San Roccu

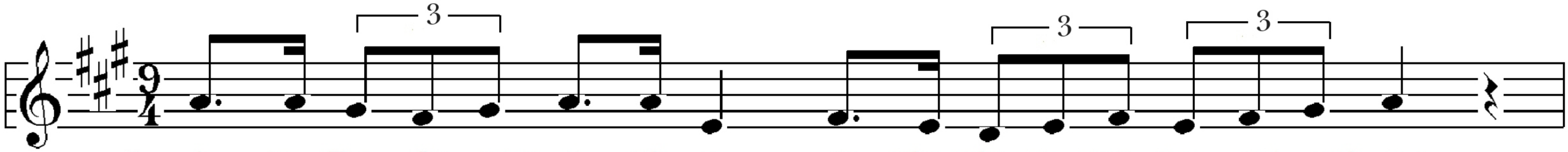

1. A – ve Ro – che spes u – ni – ca, re – gio vix or – tus san – an – gui – ne,
2. Tu – que pro – fe – ctus pe – re – gre mor – bo tac – tos pes – ti – i – fe – ro
3. Sit laus Pa – tri ac Fi – li – o, ti – bi – que, San –cte Spi – i – ri – tus,

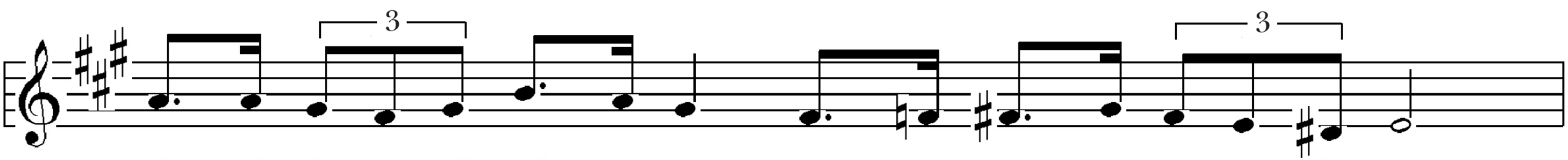

1. Cru – cis si – gna – ris sche – ma – te, quod sa – cro ge – ris pe – cto – re.
2. cu – ras – ti mi – ra – bi – li – ter quo´ – si – gno Cru - cis com - pri – mis
3. con – ce – d`ob e – ius me – ri – ta æ – ter – ni – ta – tis ga – u – dia

A – a – a – a – a – a – a – men

- **Gloria** “de Lourdes” -

Texte officiel
Musique : J. - P. Lécot

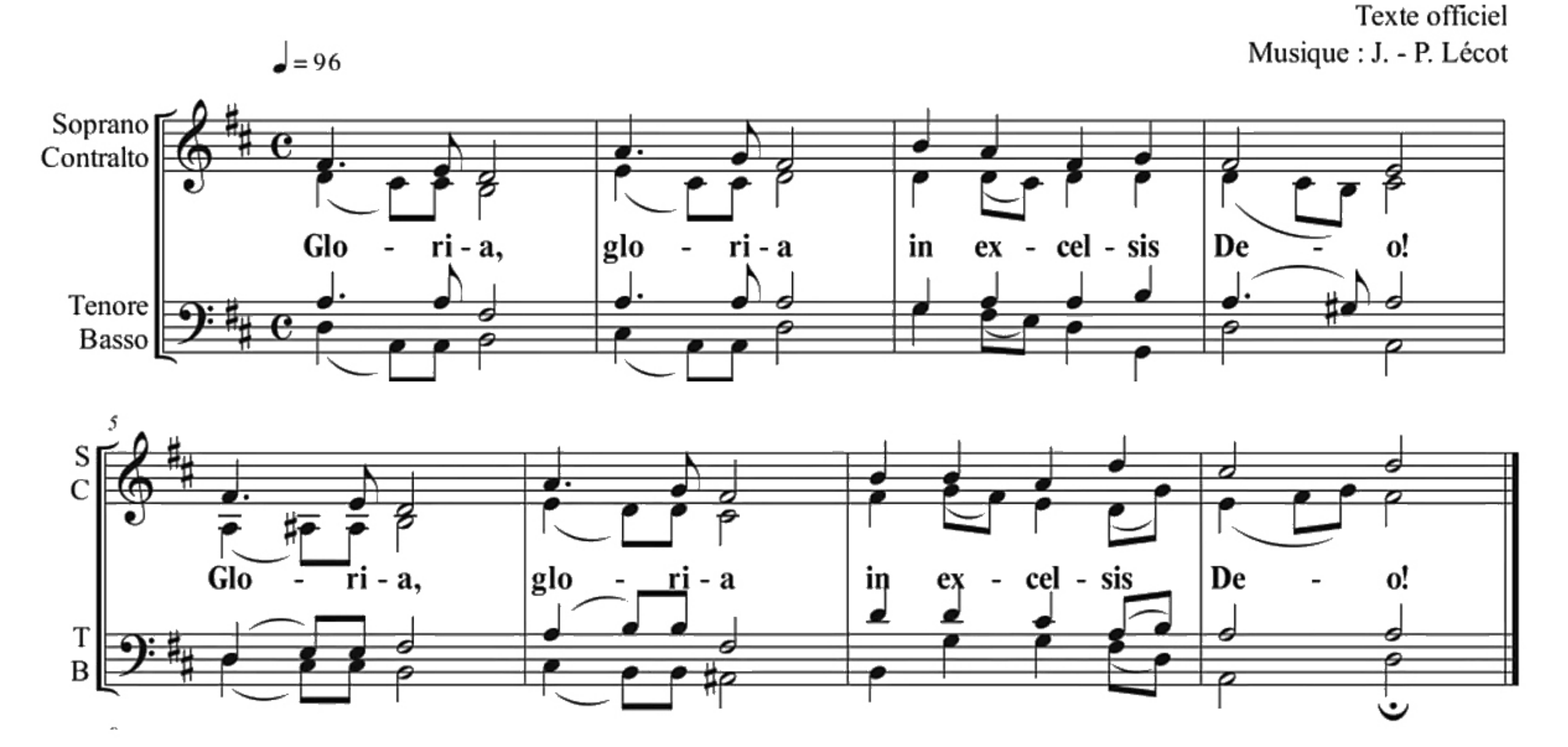

Paix sur la terre aux hommes qu’Il aime.

Nous te louons, nous te bénissons, nous t’adorons,
nous te glorifions
Nous te rendons grâce pour ton immense gloire,
Seigneur Dieu, roi du ciel, Dieu le Père tout-puissant.

Seigneur, Fils unique Jésus Christ,
Seigneur Dieu, agneau de Dieu, le Fils du Père.
Toi qui enlèves le péché du monde, prends pitié de nous.
Toi qui enlèves le péché du monde, reçois notre prière.
Toi qui es assis à la droite du Père, prends pitié de nous.

Car toi seul es saint, toi seul es Seigneur,
Toi seul es le Très-Haut, Jésus Christ avec le Saint Esprit,
Dans la gloire de Dieu le Père. Amen.

Aube Nouvelle

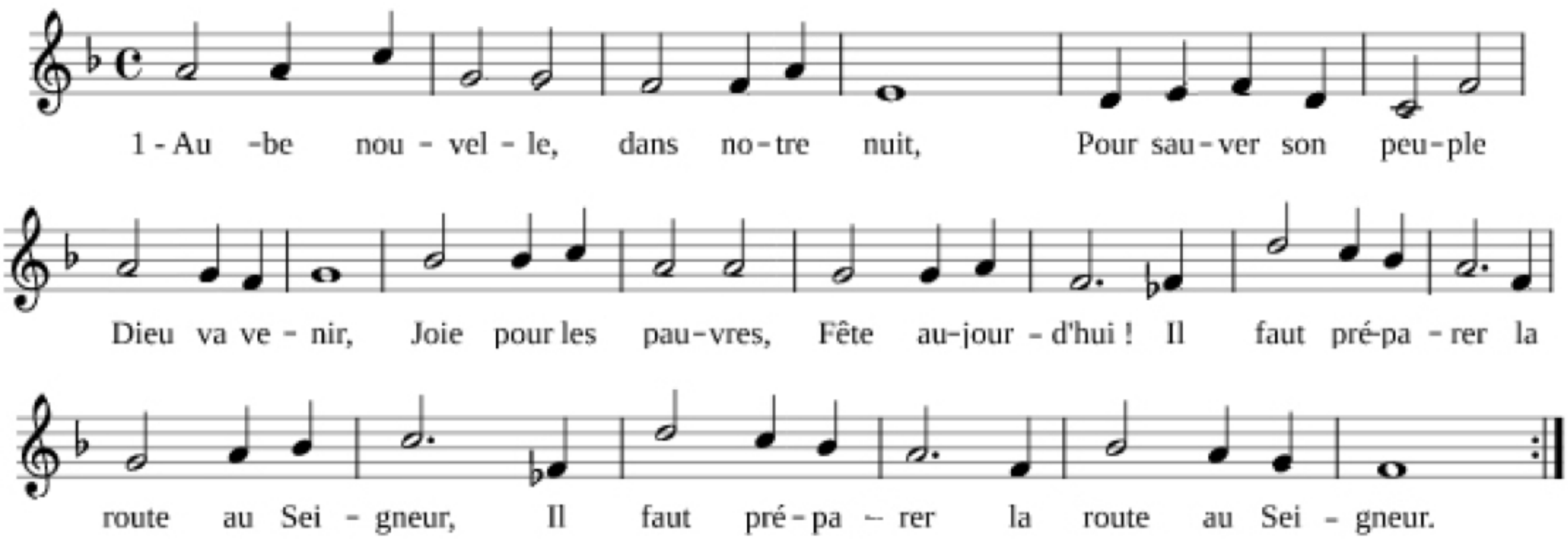

1. Aube nouvelle dans notre nuit
pour sauver son peuple, Dieu va venir
Joie pour les pauvres, fête aujourd'hui,
il faut préparer la route au Seigneur
il faut préparer la route au Seigneur

2. Bonne nouvelle, cris et chansons,
pour sauver son peuple, Dieu va venir
voix qui s'élève dans nos déserts
il faut préparer la route au Seigneur
il faut préparer la route au Seigneur

3. Terre nouvelle, monde nouveau,
pour sauver son peuple, Dieu va venir,
paix sur la terre, ciel parmi nous
il faut préparer la route au Seigneur
il faut préparer la route au Seigneur

C'est toi seigneur le pain rompu

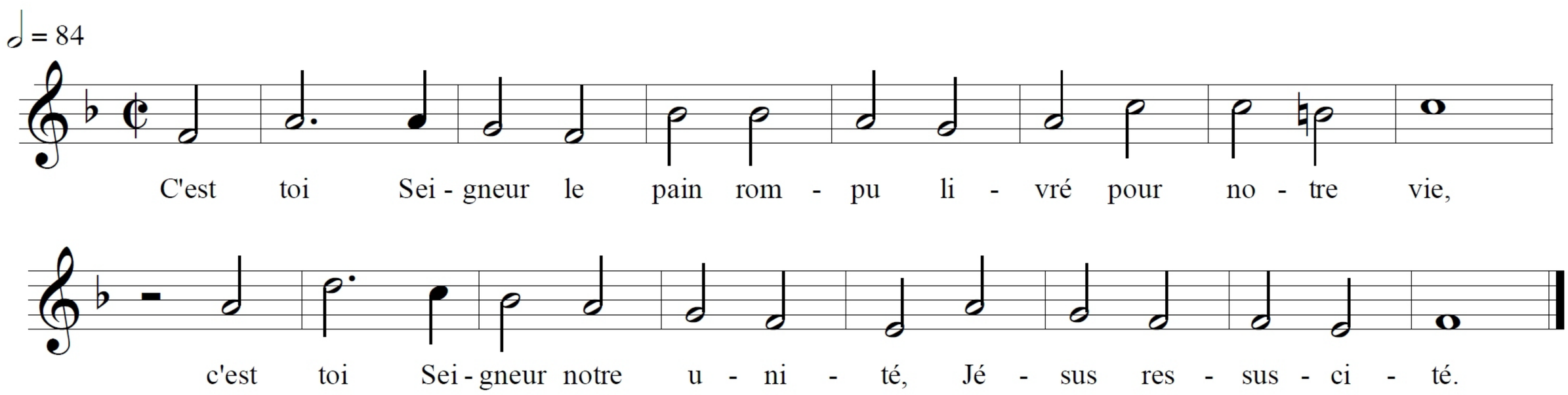

1 - Jésus, la nuit qu´il fut livré, rompit le pain et dit :
Prenez, mangez : voici mon corps, livré pour l´univers.

2 - Jésus, la nuit qu´il fut livré, montra le vin et dit :
Prenez, buvez : voici mon sang, versé pour l´univers.

3 - Je donnerai gratuitement à ceux qui m´ont cherché,
Et tous les pauvres mangeront, parole du Seigneur.

4 - Je suis le pain qui donne vie : qui croit en moi, vivra ;
Et je le ressusciterai, au jour de mon retour.

5 - Je suis venu pour vous sauver et non pour vous juger :
C´est notre Père qui m´envoie pour vous donner la vie.

6 - Nous partageons un même pain, dans une même foi,
Et nous formons un même corps : l´Eglise de Jésus.

7 - C´est maintenant le temps de Dieu : il faut nous préparer.
C´est maintenant le temps de Dieu : il faut changer nos coeurs.

8 - Avant d´aller vers mon autel, regarde ton prochain :
Pardonne et réconcilie-toi, puis viens dans ma maison.

9 - Si nous souffrons en Jésus Christ, en lui nous régnerons.
Si nous mourons en Jésus Christ, en lui nous revivrons.

10 - L'esprit de Dieu m'a envoyé pour annoncer la joie,
Pour libérer les prisonniers, pour apporter la paix.

11 - Voici venir les temps nouveaux, la terre des vivants :
Vous deviendrez mes bien-aimés ; Je suis " Dieu-avec-vous "

Au sang qu'un Dieu va repandre

Dimanche des Rameaux

Pergolèse.

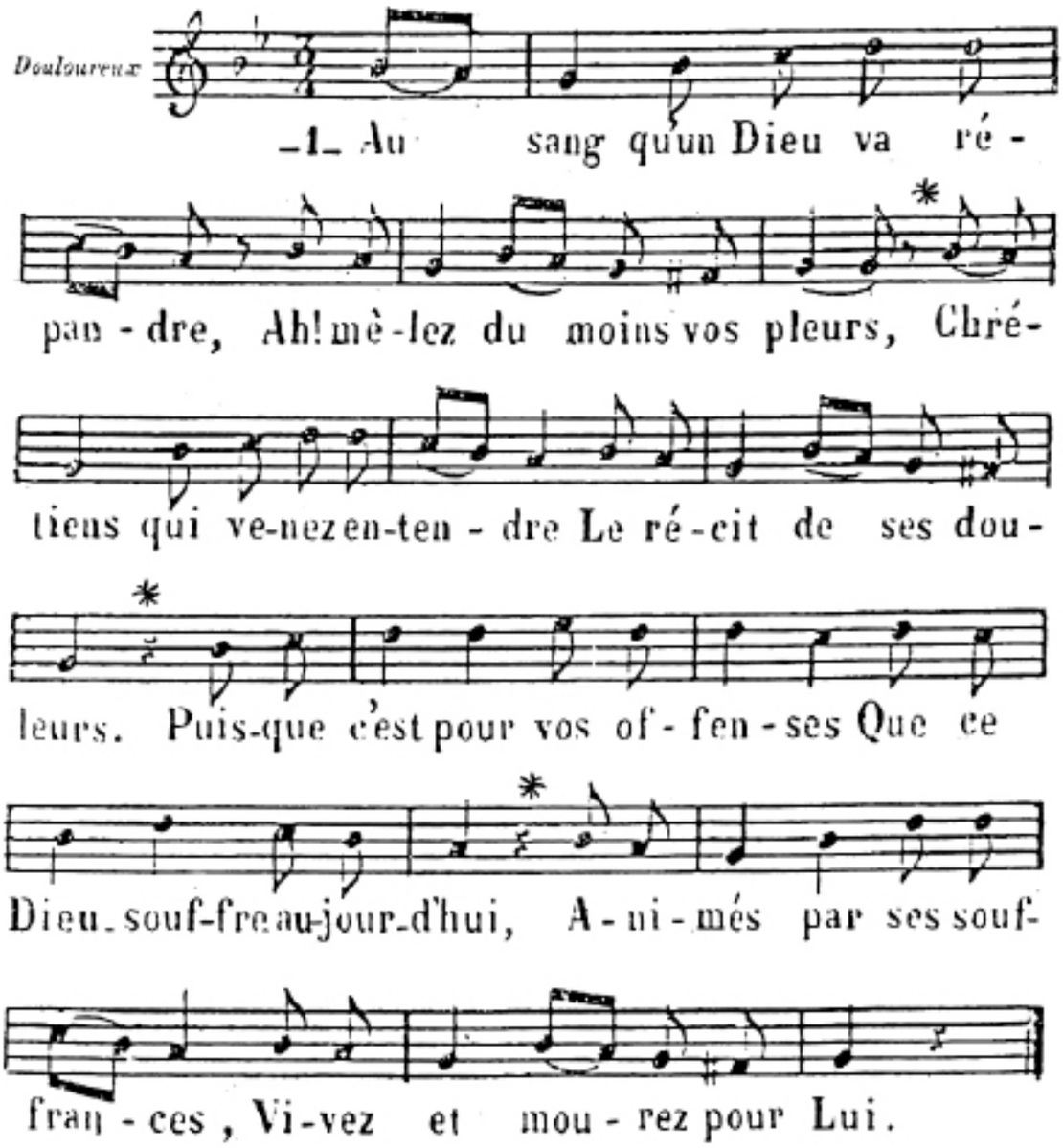

- 2 -

Une croix pour lui cruelle,

C'est l'ame dans le peche :

Par notre chair criminelle,

Qu'il est souvent outrage !

Tout est souille par nos vices ;

Oh ! que je vois, en tous lieux,

Pour mon Jesus de supplices !

Ah ! Pleurez, pleurez mes yeux.

- 3 -

De la divine justice

Jesus porte tout le poids,

Il nous sauve du supplice

En mourant sur une croix.

Et pour tant de bienveillance

Avons-nous, o malheureux !

La moindre reconnaissance ?

Ah ! Pleurez, pleurez mes yeux.

Avec Toi, nous irons au désert

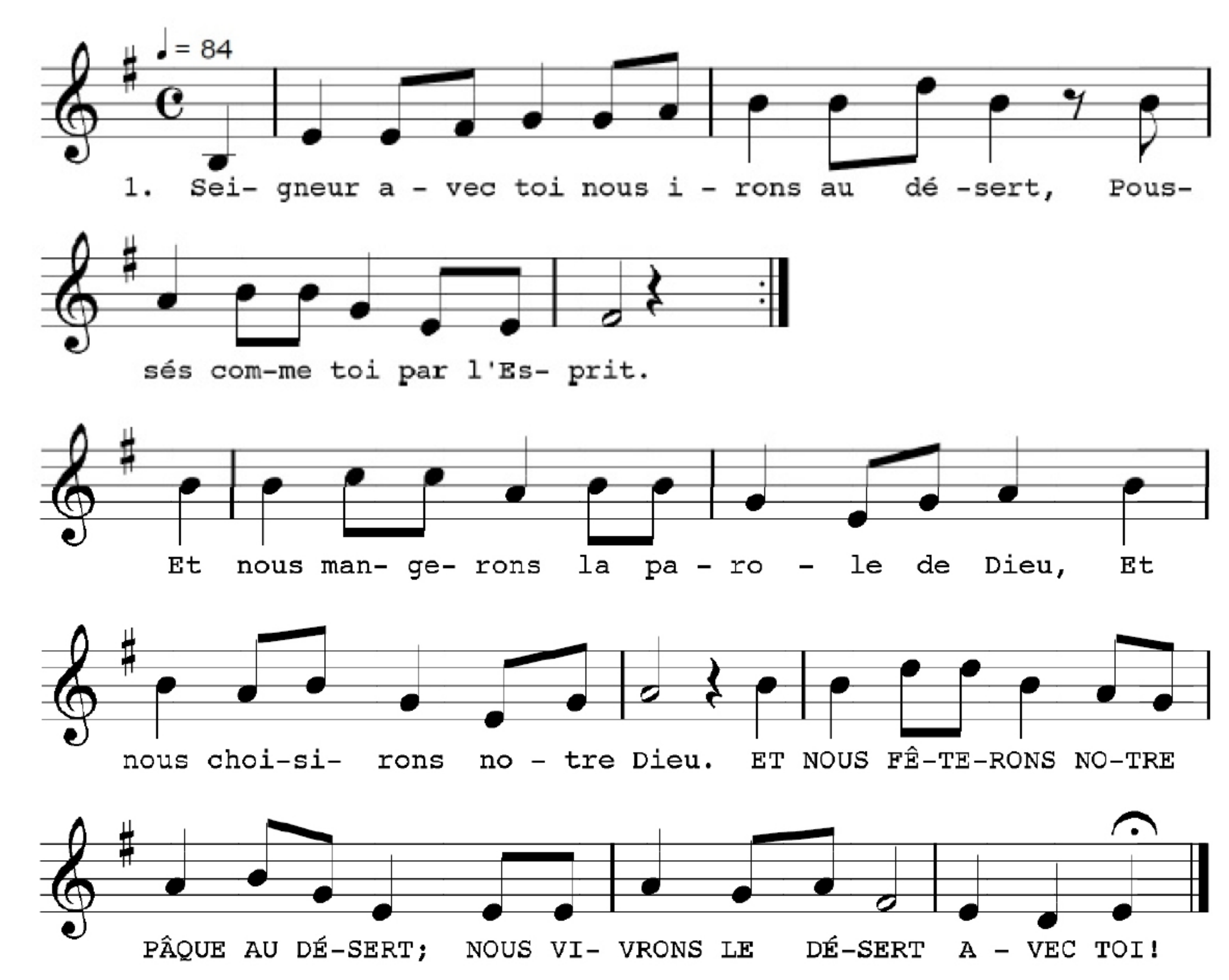

2 - Seigneur, nous irons au désert pour guérir,

Poussés comme toi par l'Esprit,

Et tu ôteras de nos cœurs le péché, et tu guériras notre mal,

Et nous fêterons notre Pâque au désert :

Ô Vivant qui engendre la Vie !

3 - Seigneur, nous irons au désert pour prier,

Poussés comme toi par l'Esprit,

Et nous goûterons le silence de Dieu, et nous renaîtrons dans la joie,

Et nous fêterons notre Pâque au désert :

Nous irons dans la force de Dieu.

Loué soit à tout moment

Traditionnel

Saint Louis-Marie
Grignon de Montfort

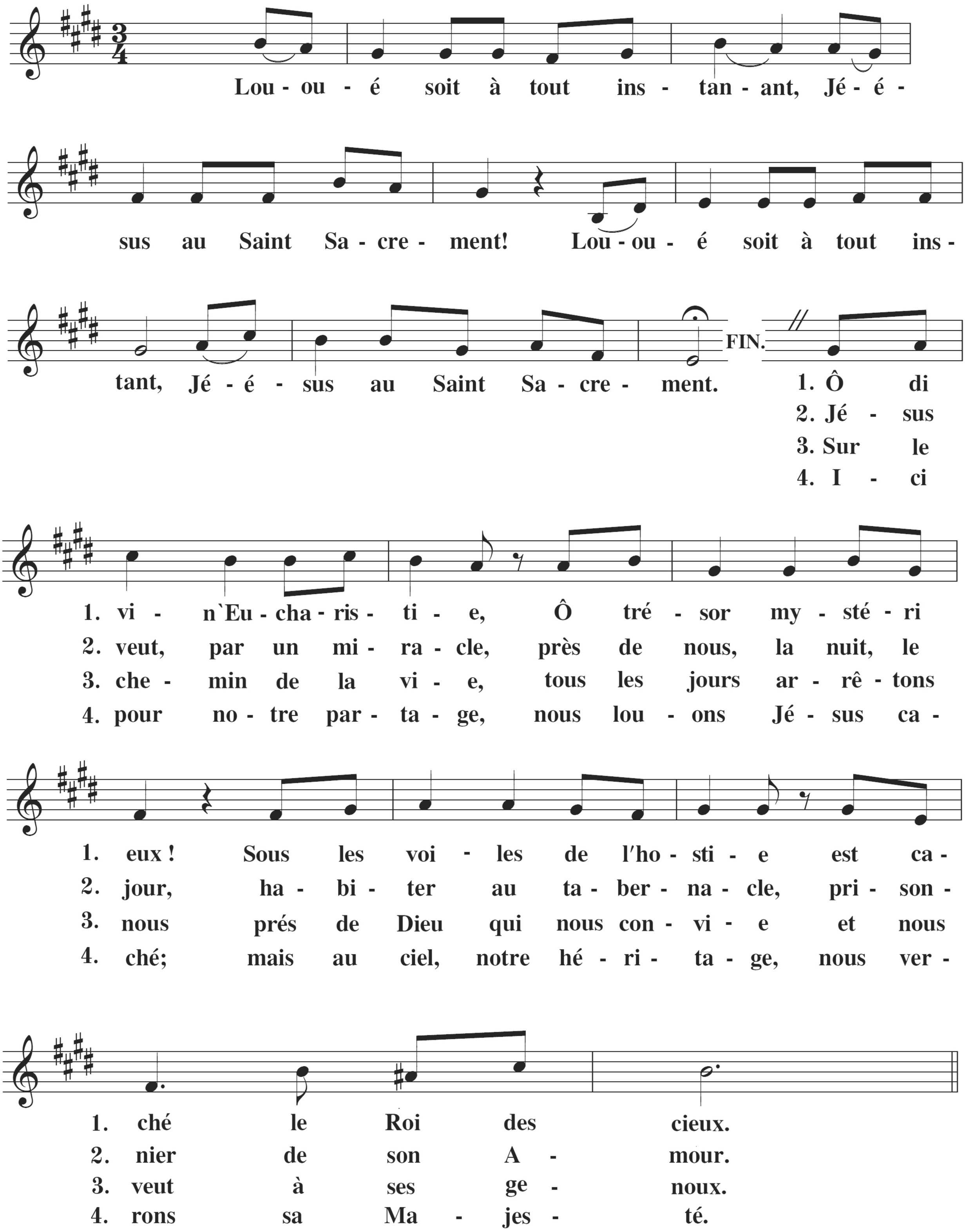

Offertoire à Pâques

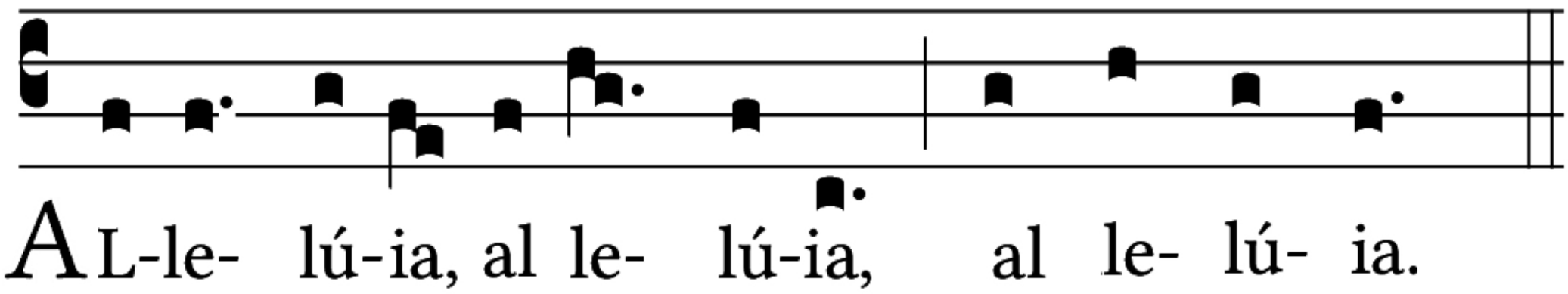

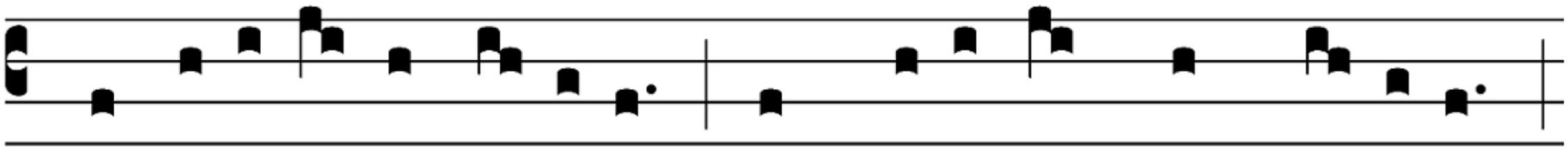

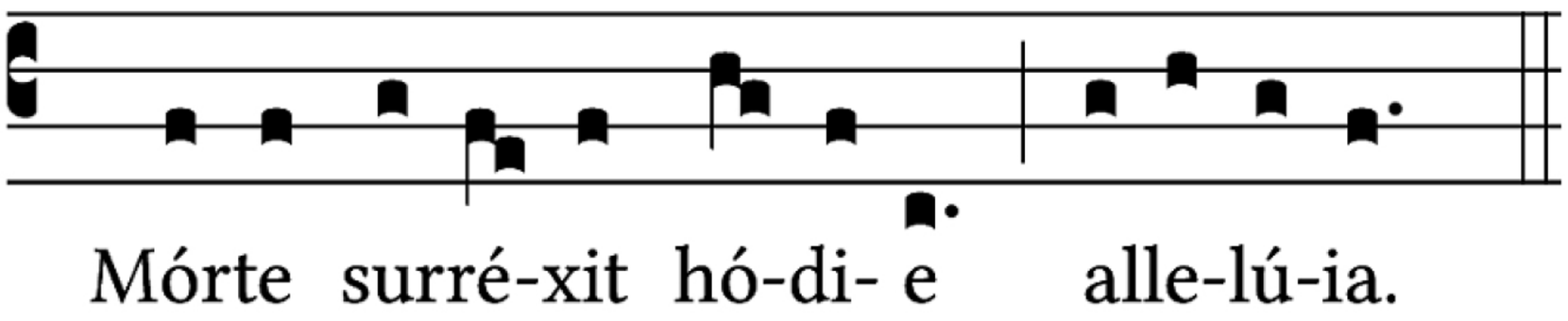

Alleluia, alleluia ! Alleluia !

Ô filii et filiæ,* rex cælestis, rex gloriæ,* morte surrexit hodie : *Alleluia.*

Et mane prima sabbati,* ad ostium monumenti* accesserunt discipuli, *Alleluia.*

[…]

Beati qui non viderunt* et firmiter crediderunt,* vitam æternam habebunt, *Alleluia.*

In hoc festo sanctissimo* sit laus et jubilatio,* benedicamus Domino, *Alleluia.*

De quibus nos humillimas* devotas atque debitas* Deo dicamus gratias, *Alleluia.*

Ho ! Prends mon âme

H. ARNERA — Mélodie hébraïque

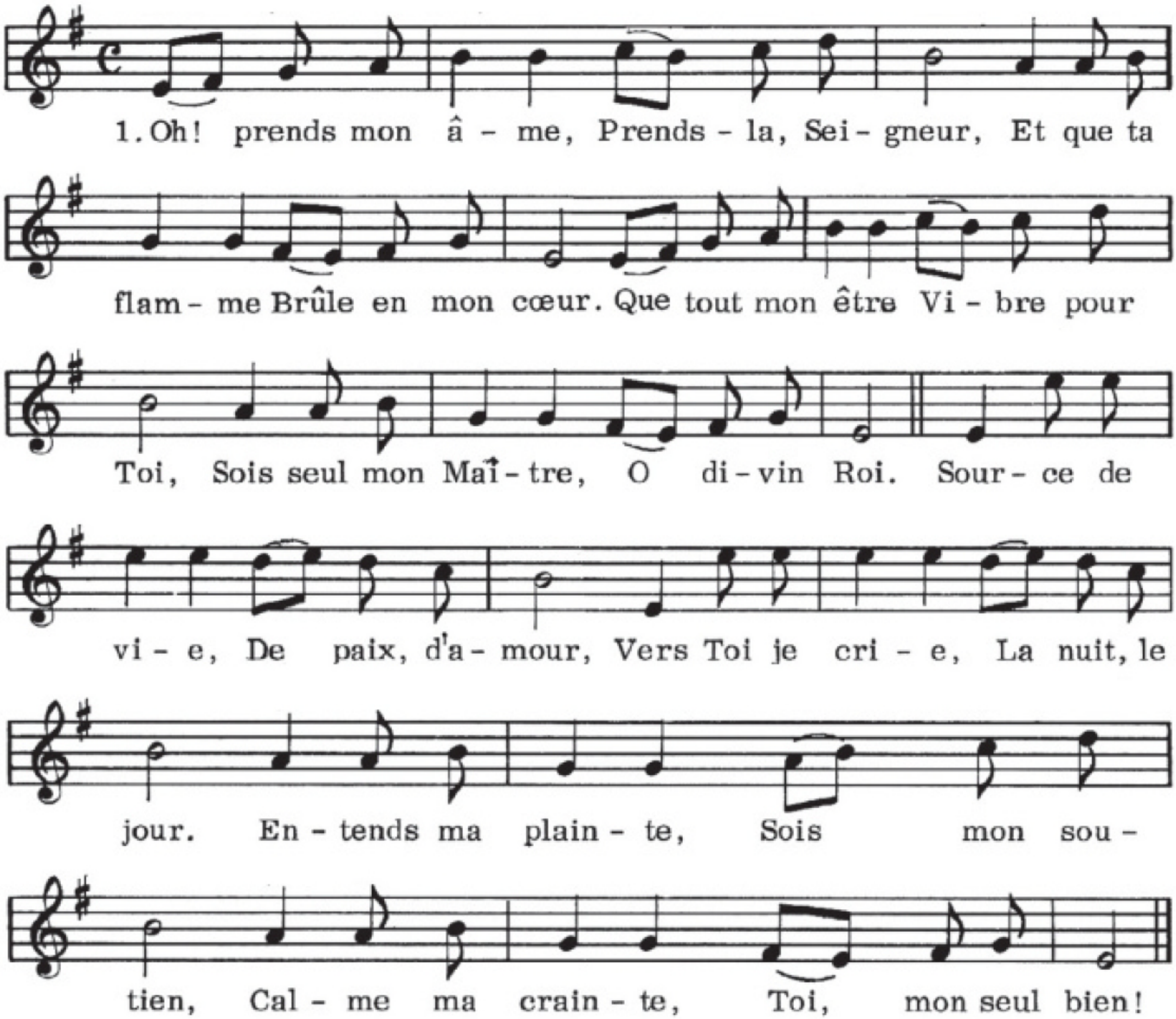

2 - Du mal perfide, ô garde-moi,
Sois seul mon guide, chef de ma foi,
Quand la nuit voile tout à mes yeux,
Sois mon étoile, brille des cieux.

Source de vie, de paix, d'amour
Vers toi je crie la nuit, le jour
Guide mon âme, sois mon soutien
Remplis ma vie, toi mon seul bien.

3 - Voici l'aurore d'un jour nouveau,
Le ciel se dore de feux plus beaux,
Jésus s'apprête, pourquoi gémir,
Levons nos têtes, il va venir.

Source de vie, de paix, d'amour
Vers toi je crie, la nuit, le jour
Entends ma plainte, sois mon soutien
Calme ma crainte, toi mon seul bien

Dio ti salvi Maria

****

Tradition

Confratèrna
Santa Croce di
San Martino
di Lota

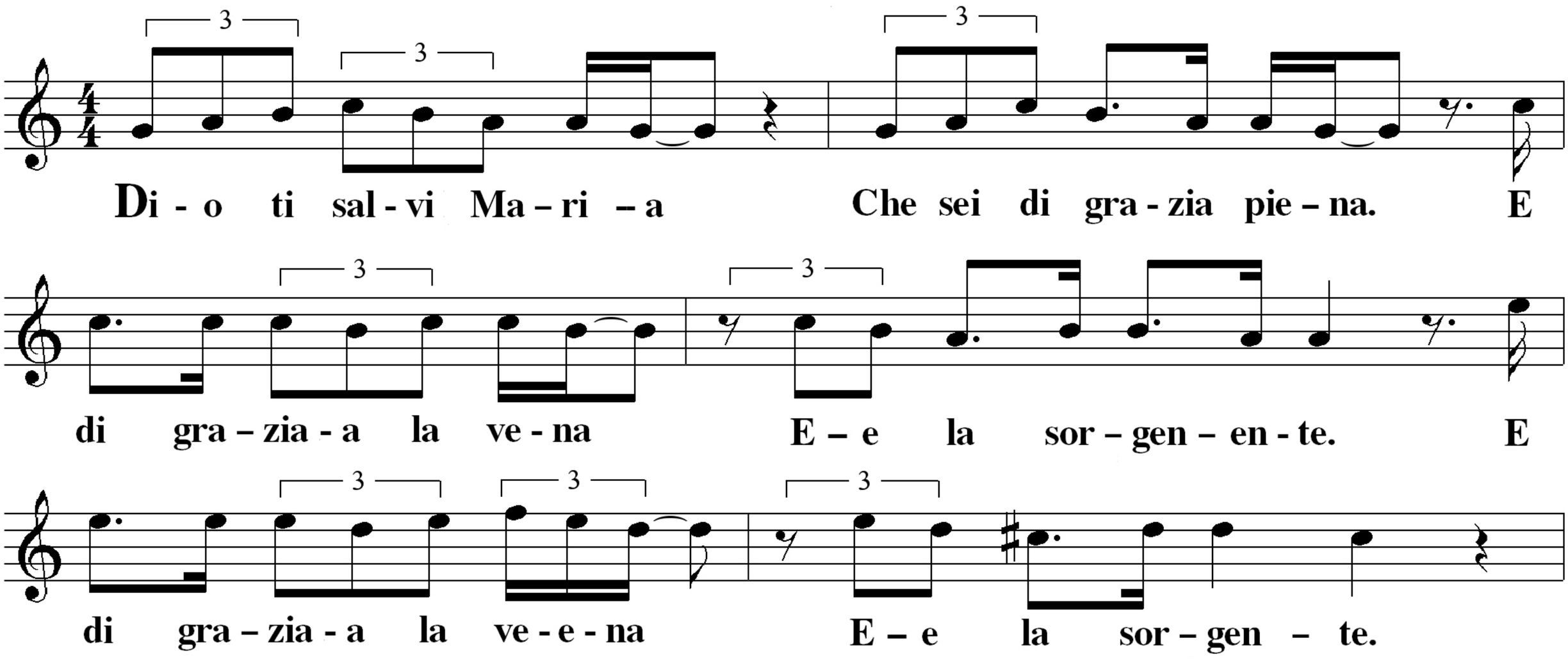

1. Dio ti salvi Maria
Che sei di grazia piena.
E di grazia la vena
E la sorgente.

2. Il tuo Signor potente
E' teco e sempre è stato
Perchè t'ha preservato
Immacolata

3. Benedetta sei stata
Fra le donne gloriosa,
E Madre, e Figlia, e Sposa
Del Signore.

4. Sia benedetto il fiore,
E 'l frutto del tuo seno,
Gesù fior Nazareno
E Signor nostro.

5. Pregate il Figlio vostro
Per noi gran peccatori,
Acciò che i nostri errori
A noi perdoni.

6. La sua grazia ci doni
In vita, e nella morte,
E la felice sorte
In Paradiso.

PER SAN MARTINU

Festa di u 11 novembre.

HYMNE DE LA FETE PATRONALE

Dio ti salvi Martino,
Il nostro difensore,
E Santo protettore
In ciel potente.

Da nobil genitori,
Ma pagani nascesti
Della fede ottenesti
Lo splendore.

Nell'armi, con valore,
Servisti il tuo sovrano,
Il gran Valentiniano,
Imperatore.

Mostrasti gentil cuore,
Mirabil carità,
Coprendo nudità
Di un poverello.

L'unico tuo mantello
In due parti facesti,
Ed una la porgesti
All'infelice.

Il Salvator, felice !
Con quel mantello dato
A te fù presentato
In visione.

Lasciasti la legione,
I soldati romani
Al diletti mondani
Desti addio.

L'abito dell obblio,
Della vera pazienza,
E somma penitenza
Tu vestisti.

In Francia il primo apristi
Un monaster fondasti,
Ove ti consagrasti
Al tuo Signore.

Un monaco, oh favore !
Morto risuscitasti,
Le lagrime asciugasti
Ai tuoi fratelli.

Quanto è dolce il pensare
Ai prudigi operati,
Ai beneficci dati,
Ai tuoi devoti !

Ai popoli son noti,
I viaggi, gli stenti,
Par rendere credenti
I tuoi più cari.

Passasti monti, mari,
Fiumi, foreste, piani,
Per far veri cristiani
E numerosi.

Fervidi, pii, pietosi
I barbari rendesti,
Un regno a Dio facesti
Senza uguale.

Fosti qual generale
Che coraggioso e forte,
Non isdegna la morte
E non la teme.

Nota fü con chiareza
Che sagra dignità
Supera qualita
D'imperatore.

Senza verun timore
La tua vita esponesti
Per distrugger gli resti
Al paganesmo.

Con giubil, con sorriso
Ii popolo cristiano
Accorre da lontano
A venerarti.

Devoto e confidente
Il pio pellegrino
Ammira da vicino
I tuoi prodigi :

Segnalati servigi,
Fatti maravigliosi,
Pei fedel tuoi pietosi
Ognor compiti ;

Ammalati guariti,
Morti risuscitati,
Uomini liberati
Da ogni male ;

Vescovo confessore,
Qual stella luminosa,
Di Cristo nella sposa
Risplendesti.

Ed ora nei celesti.
Sogli sei collocato,
Dai fedel invocato
Con ragione.

Del ciel nella magione
Possiam tutti ammirare
E sempre contemplare
Il tuo splendore.

Ottener il favore
Di tener compagnia
A Gesù, a Maria,
Coi beati.

Felici e fortunati
I giorni nostri rendi,
Se da noi non si offendi
Il Redentore.

Ô nostro protettore,
Guida fedel e forte,
Assistici alla morte
Con valore.

Respingi il tentatore
Il nemico infernale :
Libera d'ogni male
I tuoi devoti.

Ascoltai loro voti,
Ottieni lor vittoria,
Pace, vera concordia,
E la salute ;

Degna, Martino, darci,
Ottenerci vittoria
E del cielo la gloria,
Il paradiso.

Abbé Muracciole de Vivario.

Dio ti salvi Antonio

Per u 13 di Maghju

1. Dio, ti salvi, Antonio
Nostro gran protettore
Di grazie intercessore
E di favori.

2. Tu che in tua patria e fuori
Miracoli operasti
E per molti impetrasti
Grazie assai rare.

3. Il tempestoso mare
Cheto per te divenne
E la salute ottenne
Il corpo infermo.

4. Fosti difesa e schermo
Degli innocenti oppressi:
Liberasti gli ossessi
E i carcerati.

5. Tutti gli empii e i traviati
Da vita iniqua e ria
Riducesti alla via
Di penitenza.

6. Per divina assistenza,
Gli eretici espugnasti
E i morti richiamasti
A nuova vita.

7. Per te ne fu sbandita.
L'orrenda epidemia
La dura carestia
Con gli altri mali.

8. Fin gli stessi animali
Mostrarno al tuo cospetto
Il dovuto rispetto
Al Sagramento.

9. A te fu poi contento
Stringere fra le braccia
E parlar faccia a faccia
Iddio bambino

10. Il popolo màrino
Abitator dell' onde
Corre pronto alle sponde
Ad ascoltarti.

11. Tu potesti trovarti
Dinanzi a molta gente
A Padova presente
Ed a Lisbona.

12. Tutto per te si dona
Perseveranza e calma
E del corpo e dell'alma
La salute.

13. Te le cose perdute
Fai ritrovar presenti
E propizio consenti
A chi ti prega.

14. Giacchè il Signor non nega
Favori ai preghi tuoi
Fa che ciascun di noi
Resti esaudito.

15. Ricorre a te contrito
Questo popol diletto
Non sia da te negletto
In vita e morte!

16. Fà che del ciel le porte
Aperte all' ultim' ora
L'anima che t' implora
abbia l'ingresso.

17. Onde ci sia concesso
Di dar gloria in eterno
Al regnator superno
Unico e trino

18. Per sempre sia lodato
Antonio Padovan - nostro
avvocato !

LODE A SAN VINCENSO

per u 5 d'Aprile

Dio ti salvi Vincenzo
Del Giudice supremo
E di quel giorno estremo
Precursore

Tu foste dal signore
A grande officio eletto
D'apostolo perfetto
E di perfeta

Una vita perfetta
Che a tutti dimonstrasta
E gli angeli uguagliaste
In puritate

La santa caritate
Ti accese sempre il cuore
E plen di sant amore
Avestí il seno

E di quel regno ameno
Tutto di gloria adorno
Coll'angeli sogiorno
Oggi beato

Il popolo tuo amato
Prostrasti ai piedi tuoi
Ti pregha quanto puol
Darli aiuta

In questa fragil vita
Ognun di noi ti chiama
Deh ! donnaci la calma
Ai giorni nostri

E dai nemici nostri
Le forze snervi e rompi
A noi da dei triomphi
In santa pace

Accio con con verace
Gloriam tutti il Signore
E con sincero amore
Lui solo amiamo

Gran santo ti preghiamo .
Udire i voti nostrí
E dai nemici nostri
Darci vittoria

E nell'eterna gloria
Finite le miserie
Impetracci la requie
In paradiso

Ove con feste e riso
Lodiam in sempiterno
Il padre e figlio eterno
In sant'amore